No 10815 Shanghai Friday 12 October 1934　THE EASTERN TIMES　Published every morning and evening including Sunday

時報

民國念三年十月十二日星期五
今天二張售大洋三分四厘
第壹萬零八百五十號
內政部登記證警字第三三三號

越陳越香 明星花露香水 老牌

自建總公司房屋圖樣

試用瓶祇售一角

徵求明星花露香水批評揭曉

本公司九月份徵求明星花露香水批評，承各界士女紛函指教，共計收到八萬三千六百五十六函，除手續未備或批評過當外，其餘統致贈品，藉酬雅意。前十名照章贈值價十元之化粧香品，其介紹可以辨商界最多與批評誠懇者，亦均贈一滴香與十六歲小姑娘各一瓶，並均將台銜登報披露。此外概贈一滴香一瓶，本埠逕函通知走領，外埠一律交郵寄奉，不再披露台銜。

應得十元化妝香品者台銜列左

朱寶 北平東四牌樓二條
楊雪雪 杭州湖墅信義巷
陳劍霞 南京鈔庫街
王維新 本埠提籃橋茂海路
朱祥 九江昌巷
蔣韓頌 本埠新聞路福康里
呂蒿山 天津南門外崔家大橋
沈敏珍 松江艾家橋
朱明志 本埠辣斐德路辣斐坊
夏敬業 鎮江修仙巷

應得一滴香及十六歲小姑娘者台銜列左

江蘇 華迺儀 章德生 陸綸章 錢錫章 朱振 仇德惠 張厚芬 鄭思正 王伯符 孫耕石 卞忠謨 張秀琳 章仁甫 徐瀛寶 蔡興中 朱俠 胡猷文 傅傑 周忠浩 李伯生 徐鑄秋 趙葆仁

浙江 陶天行 宓惠華 宓子春 沈雨芝 徐達鳴 孫老箕 施憶之 王介諧 章華 宓子文 周璉璧 賈伯欣 錢鑑 張惠琴 陸雨敏 安徽 裴玉書 曹谷清 彭佛雲 周卓塘 吳心香 魏素蘭 朱琴琳

茅志鴻 席慧芬 鄭艷清 江西 朱信和 萬賢滴 許從鳴 陳鴻彬 周英幗 范尉雲 裘如齡 湯為 福建 陳呂傑 陳振凱 周卓大 袁劍侯 金時 王稚珊 湖北 孫在榮 陳耀武 周忠良 劉耀亮 殷雕華

董其為 廣東 孔慶瑞 周暢生 郭炎 鄭炳鈞 呂道生 郭毓為 河南 王詩山 周蒨芬 馮菊貞 蔣偉 林稚南 山東 李琴心 周伯元 韓月華 徐敏 褚曼麗 河北 周一鳴 王蘊章 楊懷玉 林虛白 廣西 李艷

竺寄梅 鄭鳴皐 丁蘊全 雲南 趙申如 金誠甫 金國昌 陳璇 山西 閔玉貞 陸惠如 徐麗霞 貴州 朱和鳴 蘇掌珠 龐浩然 湖南 富瑞英 盧雷音 王健永 綏遠 邵力新 劉鼎銘 陝西 凌君里 于天驥 青海 鄔鵬程 檳榔嶼 徐三省

四馬路 中西大藥房四十八週紀念大廉價大贈品

四大補品

維他命麥精魚肝油 含幾怜大瓶二元七角半 小瓶一元五角 純淨大瓶二元二角半 小瓶一元二角半
九星乳白魚肝油 含幾怜大瓶二元七角半 小瓶一元七角半 純淨大瓶二元二角半 小瓶一元五角
維他命牛肉汁 大瓶五元 小瓶一元五角
維他命童鷄汁

買一送一

月經來時之恩物 芬芳馬登帶 每打一元八折出售

特別犧牲品
法國香水 買一送一
一滴香 每瓶五角
雪白霜 兩磅五角

購貨一元 可獲贈品
電器牛肖 異常新穎

萬有文庫 第二集與第一集組織上之異同

敝館編印萬有文庫之目的，一方在以整個的普通圖書館用書貢獻於社會，一方則採用最經濟與適用之排印、分類方法，以便圖書館之購置與管理。民國十八年先行刊印第一集。內政教育兩部曾通令全國地方政府一律購置本文庫，以充實地方圖書設備。浙江、山東、湖南、廣西等省政府各彙訂數百部，公私藏家競相購置，有系統之圖書設備，遂逐漸推廣於全國，且遠及於域外。迄今五年，各方鑒於本文庫第一集對於社會教育之貢獻，而以早日續編第二集相勗者甚衆，敝館因依據原定計畫，而有萬有文庫第二集之編印，並刊佈目錄樣張，先售預約。第二集與第一集既爲一貫之計畫，在組織上有其相同者，自不能無相異者，茲述其異同於次：

	正編			參考書	
第二集	國學基本叢書二集	三〇〇種	一二〇〇冊	十通（通志 續通志 清朝通志 通典 續通典 清朝通典 文獻通考 續文獻通考 清朝文獻通考 清朝續文獻通考）	二十一鉅冊
	漢譯世界名著二集	一五〇種	四五〇冊	佩文韻府	七鉅冊
	自然科學小叢書初集	二〇〇種	三〇〇冊		
	現代問題叢書初集	五〇種	五〇冊		
第一集	國學基本叢書初集	一〇〇種	九〇〇冊	三民主義與建國大綱 建國方略 國民政府法令大全 國際條約大全 辭源 中國人名大辭典 中國古今地名大辭典 歷代名人生卒年表 中國形勢一覽圖 世界形勢一覽圖	共十鉅冊
	漢譯世界名著初集	一〇〇種	三〇〇冊		
	學生國學叢書 新時代史地叢書 國學、百科、農學、工學、商學、師範、算學、醫學、體育小叢書	八〇〇種	八〇〇冊		

正編

本文庫正編之內容，概可分爲各科基本讀物及治學門徑書兩大類。就基本讀物言，第一集包括有「國學基本叢書」與「漢譯世界名著」；第一集依適當進程，先其所急，故僅各占[illegible]「國學基本叢書」，[illegible]第二集自宜擴充範圍，增加數量，「國學基本叢書」[illegible]二百種，計分五十六類，內容與第一集銜接，[illegible]書目，曾經易稿三四次，更參考近人[illegible]自七三種，務求合於客觀的[illegible]名著」由百種增至百五十種，計分二[illegible]各大學問家之代表著作，古典的[illegible]約占三分之二，取材較初集爲廣，[illegible]名家已有譯作收入第一集者，第二集除有特別[illegible]外，不再採入，[illegible]其他著作。[illegible]治學門徑[illegible]，一集括有農工商醫等小叢書十一[illegible]二集自可別闢門徑，茲爲適應目前之[illegible]代須「自然科學小叢書」及「現代問題叢書」。「自然科學小叢書」都二百種，計分十類，取材於東西最近出版之通俗作品，其爲東西各國作品所無者，[illegible]專家編著之，概用淺顯文字敘述，一方面力避艱澀之算式，一方面盡量搜集相關之插圖，以增興趣而助了解。「現代問題叢書」暫編五十冊，分中國之部與世界之部，每冊專述一問題，以客觀的資料及各家之意見，提要鉤玄，使研究某一問題者，於短時期內，可得烏瞰之印象，並可藉其導引，漸進於本問題之全領域。

參考書

本文庫第一集包含總理遺教、法令、條約、「辭源」、人名地名辭典、中外地圖等參考書十種，已足供普通參考之用，第二集自應更求廣備，爰收入本國參考典籍中之兩大權威，一爲「十通」，一爲「佩文韻府」：

十通　於「九通」（正三通、續三通與清朝三通）以外，加入吳興劉錦藻氏所撰「清朝續文獻通考」，自中國有史以來，迄於清季之各項參考資料，咸備於此，特編四角號碼索引，以便檢查。

佩文韻府　全書單字雖僅萬餘，而條目多至六十餘萬，一一依照四角號碼檢字法編製索引，成一檢查便捷之大辭書。按此書條目，依韻脚編列，本館編印之「辭源」，則依首字編列；前者爲接尾詞之總匯，後者爲接首詞之總匯，兩書合用，尤有珠聯璧合之妙。

本文庫第一、二兩集組織上之異同，已略述如上，故已備第一集者，加購第二集，則脈絡貫通，皮藏益富；即未備第一集者，先購第二集，亦可獨立成爲規模粗具之圖書館。

第二集預約辦法

冊數　正編二千冊　參考書二十八鉅冊　均用上等道林紙精印
本月內預約價　（甲）合購正編及參考書兩部 三百六十元　（乙）單購正編 三百元　（丙）單購十通 五十五元　（丁）單購佩文韻府 二十五元　自十一月一日起增加預約價
各行省郵運費　（甲）合購正編及參考書兩部 四十四元　（乙）單購正編 三十二元　（丙）單購十通 九元　（丁）單購佩文韻府 三元
出書期　正編分五次出齊，參考書分三次出齊，均自二十四年三月起，每半年出一次
樣本　索閱即寄

第一集特價辦法

冊數　正編二千冊　參考書十鉅冊
定價　六百元
特價　四百五十元
截止期　二十三年十二月底
郵運費　三十二元
書目　索閱即寄

商務印書館印行

714

習字明燈顏柳歐趙四家習字帖

習字者得名師善法，如行路得明燈，不入歧途。今之書法，一碑記得筆資三五百元，無非習此四家書法者。本局煞費苦心，將四家真跡墨寶搜集，從描紅起至臨本止，編成六冊，入手既正，定成書家。目字計筆有先後，可以無師自習。每家六本，每本五分，六本共洋三角，四家合購共二十四本，減售一元。此實破天荒第一妙法，請試一用，當知非虛。再第一冊描紅本用手印改良雙鉤，尤爲清朗。但本局所出書均是卅年前之定價，實較別店價廉，從未加價，故門市一律實售。

上海望平街　南京太平街　有正書局啓

上海市教育局登記

亞光郵務海關函授學校通告

學員投考郵局 並招收新生

查上海郵務管理局現須招考郵務員，凡本校學員欲往投考者，請依照考郵局指南內規定之辦法報名手續及參閱本校發出之投考通告書直接向該局報名可也。再本校本屆招考免費新生已有名額，學費免收，祗收講義費六元，凡中文通暢英文讀過三四年書，不分性別，均可報名，章程函索即寄。限十月底截止。校址上海江西路四五一號五樓 電話一九〇三八號

女明星日記（八八）

（雪映）

七月十五日

今晨穿了淡綠色的綢旗袍，外加白綢薄外套，惠姊穿了咖啡色旗袍，連導演長腳許小陳楊君等，一行十餘人，坐了兩部公司汽車到北車站，趁赴杭特快車，張君想不到竟突然跑了來話別，並送我一小簍的水菓。張君未免太多情了，不知要怎樣報答他。

車行景動，瞬息間已離開上海，一桿桿的電柱從窗格外飛劃過去。四望是碧油油的農田，勤勞的農人，以及錯落雜居的村舍。池塘上浮着木艇，樹蔭下藏着小狗。大自然的景色是火車兩旁的佈景，單調而雄壯的機輪聲支配着整個時間和空間。我們喝茶看報，談談閒話已到了杭州了。

中飯擺設在湖濱旅館中，我們飽餐着西湖的秀色。飯後一行人踏過了白堤蘇堤選看拍戲的外景，再回旅館化好了裝，三時開拍。片刻之間已給好奇的過路人襲了來，一羣穿着藍布制服的女學生發見了我們，都驚喜地嬌叫起來，呼姊喊妹，把我們的臨時化裝台團團圍住。她們說：

「看拍影戲再好沒有了，靈隱寺不要去了。」

「贊成！贊成！」

「胡蝶來了嗎？是什麼公司的？」

「那一個很像金焰，是金焰嗎？」

「不是金焰，不曉得是誰？」

她們瞎猜着，久後證明不是她們想見的明星時，大家似乎有點失望了。我裝做沒聽見，不理她們，可是又引起她們的注意，大家竊竊的私議着。直到夕陽下山時才停拍，她們去問惠姊：

「請問你們明天在那裏拍戲，我們還要來看，還要帶紀念冊請你們簽字，你們肯嗎？」

「還沒有定在那裏拍呢。」惠姊答。夜晚我們乘着划子蕩湖，在涼意襲人的陶醉美景中，朦朧中看見惠姊沈在楊君的懷抱裏去了。我也不去驚動他們，我是怎樣的感到孤獨啊。

上海大戲院

今天開映

蘇俄麥氏拉旁影片公司出品

傀儡

時間　三時一刻　五時一刻　七時一刻　九時一刻

座價　五角　七角　一元　日夜一律

有中英文詳細說明

馬兒隨筆

□國慶日，硬派舒湮‧克尼與軟派吶鷗‧天始，碰頭於一元八次之跳舞場。

□張常八發刊「跳舞場」，登今麗照片一張。

□步高‧談瑛在大滬，似乎還有噩夢罷。這兩天不大看見阿鳳。

□兩點鐘到新光，五點半那場票子已經賣光。「女兒經」眞是「生意經」。

□你說「女兒經」八段故事中，那一段導演得好？（「開麥拉」徵求讀者意見。）

□黑嬰大捧「自由萬歲」後，夜擁賽珠而舞。

（注意今日下午影刊）

新光大戲院

明星影片公司有聲片

女兒經

今日開映

張石川‧鄭正秋‧程步高‧李萍倩‧徐欣夫‧陳鏗然
沈西苓‧吳村‧姚蘇鳳‧九導演合作

卅位明星主演全體
男女基本演員合演

胡蝶‧徐來‧宣景琳‧嚴月閑‧高倩蘋
徐琴芳‧夏佩珍‧朱秋痕‧王慧娟‧顧梅君
顧蘭君‧胡茄‧舒繡雯‧黃耐霜‧張敏玉
高占非‧龔稼農‧鄭小秋‧王獻齋‧孫敏
趙丹‧王徵信‧謝雲卿‧徐莘園‧蕭英
嚴工上‧王吉亭‧梅熹‧王夢石‧譚志遠

中法大藥房

本埠總店分店同時舉行

秋季大廉價大贈品

十月一日起：一個月

購貨一元，即有贈品，多購多贈

中國第一部音樂歌舞有聲對白鉅片

人間仙子

總監製：黃金榮

導演：但杜宇

盡是少女色相

均為藝術犧牲

導演一攝影一佈景一收音

為國產片放一異彩

與舶來品決一雌雄

主演：袁美雲　馬陋芬　白虹　倉隱秋　黎明健

情商客串　徐卓呆　飾演重要角色

由中國最著名歌舞明星數百人客串合演

明天起在金城大戲院公映

上海市土地局布告　第一三三六號

為開發江灣區殷六圖推七圖衣四圖一部份各戶地土地執業證事

查江灣區衣四圖殷六圖推七圖一部份戶地，（東至張家巷，殷家浜，南至馬家浜，圖界浜，西至走馬塘，北至翔殷路，）前經寶山清丈局清丈，發給執業方單以來，迄已二十餘年。其間分割合併，築路收用，河流填塞，致多數戶地經界變遷。甚有買賣之後，未辦轉移手續，接戶完糧，發生單戶與業主不符情弊。茲為整理土地起見，經本局重行清丈，業已完竣，定於十月六日起，開始調換土地執業證。合行布告，仰各該圖業主，迅即攜帶方單糧串，或本局前給舊號坵之土地執業證，暨其他產權證據，務於一個月內來局辦理換證手續，以資執管。幸勿自誤。此布。

中華民國二十三年九月廿九日

局長　金里仁

老年人服散拿吐瑾

精力日增
虛弱皆除

柏林華發大藥行精製
中國美最時洋行經理

年老多病，如得充分之滋養，即可精力大佳，諸病皆無。散拿吐瑾延年益壽粉為燐與蛋白之化合劑，補血補腦，開胃口，助消化，增精力，强筋骨，老人服之，遠勝一切補品。功效之大，有口皆碑。散拿吐瑾治愈通各虛損，亦極靈驗。確能延年益壽，名不虛傳。（各大藥房均有出售）

SANATOGEN
The True Tonic-Food
散拿吐瑾

（時）

贈券　請寄散拿吐瑾小冊一本　上海九江路美最時洋行藥品部
姓名
住址

現代牌香烟

行世未久，在香烟界中，已得到極高的地位，在吸者口中，已得到極佳的稱譽。

這不是偶然的，極高貴的品質，極佳妙的香味，極美麗的裝璜，極低廉的價格，這許多特點，都是使現代牌香烟成功的要素。

諸位注意　吸了好烟　還有贈品　祇限上海

每包售銅元十五枚

十支空殼

壹只換上等洋火壹盒
壹只換本牌烟兩枝
玖只換固本肥皂壹塊
拾伍只換上等毛巾壹條
其餘贈品繁多不及備載

上海永泰和烟草股份有限公司啟

CZA-5

中華英語留聲機片

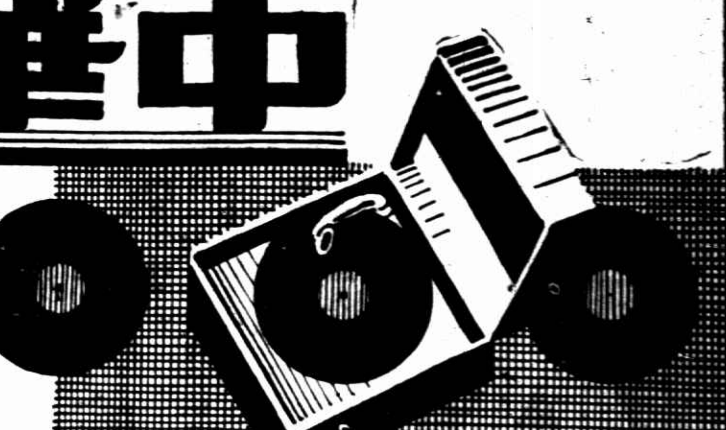

中華書局發行

馬潤卿 周開甲 二先生編輯課本

美國司密斯夫人(Mrs Clarinda Smith)發音

機片十五張 定價四十元 連課本一冊
附贈本局出版"新式英華雙解詞典"一部

內容：共三十課：1.發音：主音字母，2.發音：僕音字母，3.日常用語，4.幾個常用動詞的變格，5.普通問答，6.普通問答，7.名詞，8.名詞，9.代名詞，10.代名詞，11成語，12.成語，13.形容詞，14.形容詞，15.動詞，16.動詞，17.不規則動詞，18.副詞，19.前置詞，20.介詞與感歎詞，21.運動會話，22.百貨商店會話，23.輪船會話，24.火車站會話，25.電話會話，26.市車會話，27.寢室會話，28學校會話，29.家庭會話，30.商業會話。

特價 三十元

特色：本機片係就中國之成童及成年人之能力與需要編輯。特色有五：1.注重發音 開機靜聽，不啻一不倦不厭之外國教師；2.注重文法 各種文法之應用，無不完備；3.注重實用 開首既有短句數課，後部復有分類會話；4.深淺有序 與英美機片不適華人之用者，迥不相同；5.售價低廉 不及外國通行語言片售價之半。

CHUNG HWA ENGLISH CONVERSATION RECORDS

(甲403)

上海華商電氣公司通告電氣用戶注意偷竊電表

近來迭有報告有不法之徒冒充本公司職工名義到處擅開並竊取電表等事殊堪痛恨查本公司外勤職員均發給證章一枚並粘有本人照片之執照一種工人均戴有帽章帽徽爲證明各用戶遇有本公司外勤工人來接洽事務或執行檢查抄表換表封印等事務發如可疑應得向其索閱證章執照如無證章或執照即係冒充請即鳴警將該不法之徒送局拘押一面立即電話通知本公司電務科營業股(電話號碼二一七七五)澈究特此登報通告 希公鑒

姚永勵律師受任徐小園醫師常年法律顧問啓事

本律師茲受徐小園醫師聘爲常年法律顧問嗣後凡有侵害徐醫師之權益事務者本律師當盡依法保障之責特此通告 事務所四川路香港路口銀行公司二樓 電話一六〇五八

平安滅火機半價一星期

義勇牌

慶祝雙十節立國紀念

(每只四十元)(減沽每只二十元)

專家製造 効力偉大 行銷五載

無遠勿屆 抵制劣貨 舉行傾銷

上海浙江路老垃圾橋南堍 在亨大救火車製造廠發行所發售 電話九〇六九三號

外埠函購 以雙十節後一星期郵戳爲據

亨大救火車製造廠發行所誌謝

日昨敝發行所正式開幕辱荷各界嘉賜厚貺並承貴臨指教曷勝榮幸祇以招待不週殊深感愧謹此誌謝並鳴謝悃

上海抛球場 二馬路北首第二家 乾發源皮貨局

大廉價

優待主顧不惜犧牲 購買皮貨滿洋五元 憑發票得摸一張

聯合贈品券

計分 五千券 五十券 一千券 廿ヶ券 一百券 二十券 六種 多購類推

無線電播音節目

名家	節目	電台	千週率	時間
王寶慶 蘇文書	珍珠塔	華美	900	下午六至七時
汪蔭蓀 彈詞	雙珠塔	佛音	980	下午六至七時

適得其時

世界上之利害。皆以時機爲標準。故人欲求其利而避其害。非識時機不可。本會之提倡儲蓄。在今日環境下。可謂適得其時。既穩固可靠。又隨時有機會。有希望。誠屬不易得之機關。儲戶在本會儲蓄。亦可謂適得其時。因見時有機會有希望之事業。未必穩固可靠。而穩固可靠之事業。又甚少機會希望也。本會現有儲戶十三萬一千餘全會。凡有志儲蓄而能不失時機與時宜者。請速來入會。此佈。

詳章函索即寄 電話通知當即派人前來接洽

上海愛多亞路七號 電話八二一八〇號 萬國儲蓄會啓

蔡曉白暴行 指妻有十六種

婚後久不完全暴露 實難同居 事務所職員都曉得

◇……離婚案昨日開審吳學禮本人未到……◇

律師杭州人蔡曉白、於去年四月二十九日與星相家小糊塗之女吳學禮(三十二歲)在八仙橋青年會舉行婚禮、介紹人爲吳凱聲律師、證婚人爲薛篤弼律師、婚後同居法租界、詎婚後未久、情感忽告破裂、近竟如冰炭不相容、蔡曉白最近曾聲請調解離婚不成、乃具狀第二特院正式提起離婚之訴、其

◇……起訴意旨……◇

略稱被告吳學禮有下列十六點之暴行、㈠毆辱尊親、㈡搗毀什物、㈢藏匿文件、㈣野蠻行凶、㈤擲卷宗於路上、㈥私竊圖章鎖匙、㈦扯毀書籍衣服、㈧私禁室內、阻止出庭、㈨穢語咒駡、㈩私搬物件、⑪夜遊不歸、⑫故意糜費、⑬竭力毀壞名譽、⑭惡意控告刑訴、⑮危詞恫嚇、⑯圖害生命、基上十六點原告人實難與被告同居、不得已依民法一千零五十二條訴請判准離婚云云、該案

◇……法院准狀……◇

昨晨十時由馬義述推事開第七法庭傳訊、被告吳學禮本人未到、延姚君喩律師代表出庭、原告蔡曉白准時到案候訊、該案原告人爲律師、故律師界到庭旁聽者頗多、馬推事升座後、原告蔡曉白應傳站入原告欄、供稱年卅七歲、杭州人、住麥賽爾蒂羅路一三七號、業律師、原告人自去年四月間與被告吳學禮

◇……結婚之後……◇

爲時不久、被告頓變常態、在訴狀內所列之十六點、完全暴露出來、原告人在精神上受到莫大打擊、去年九月間、被告雖立悔過書、但不久仍露暴行、本年五月間、原告人被毆傷在鈞院簡初字一九〇八號卷內可查、嗣經友人調解同居未久、被告乃

◇……變本加厲……◇

在兩星期前將原告人之母毆傷、曾報告捕房、被告之暴行、原告人事務所中外辦事員均可證明、馬推事旋向蔡曉白之事務所外籍秘書方亭·會計員勞勣考夫及華籍書記薛星玉等證人一一問一過、證人均證明目覩吳學禮之暴行、後由蔡曉白之母金氏證稱、六十二歲、向與曉白同住、嗣因吳學禮進門、

◇……致被逐出……◇

住在麥賽爾蒂羅路七十一號、在兩星期前因爲質問爲何毆打曉白、又被媳婦打傷左臂、傷痕還在、訊至此、馬推事諭本案改期本月二十九日上午十時候傳被告吳學禮到案再訊、

●●●梅博士熱心鄂賑●●●

湖北旅滬同鄉會以桑梓災情奇重、組織賑委會、積極進行、召該會接奉鄂主席張岳軍致滬上吳鐵城楊暢卿等電、推梅蘭芳等七親筆信函、並指託該會委員吳醒亞等分途接洽、頗爲圓滿、日昨派吳醒亞因公赴京、關於之內病不能赴席、由該會函邀市參會議長代表吳醒亞並汪少丞等魏民彭雲令赴梅寓洽商、當經梅君慨允發動援待、並允登台演劇、以拯鄂省災黎、聞該會同人極端感佩云、

小說 春城歌女(三四三)(李薰風)

第九回 忍作謳歌傷心局外客 強爲歡笑失意劇中人

想不到如今戲考尙在，人事已非，自己是嫁了人做姨太太了，田夢北大爺也和那黃小姐梅麗快結婚；自已和他並且弄成誤會重重，不能諒解。連戲考，竟會越想越遠，怔怔的出神，把身子在這大庭廣衆之間，衆目所視之下都忘了。那琴師拉着胡琴，四平調的過門，是沒有多們長的，幾下子就過去了。到了連玉環該張嘴的時候，連玉環一概沒有聽見，那琴師等了等，見連玉環是死魚頭上拉起，拉了又一遍，連玉環還是不張嘴，那琴師也祇好暫時住手，笑道：「白太太，過門到了，您怎麼不張嘴唱呢？」連玉環才聽見了，她把那戲考一丟，機靈了一下，忽然說道：「我沒有聽見呀，您再拉一拉。」白健明因爲那琴師也是一個小官僚，恐怕他臉上挂不住，便搭訕笑道：「小妾專門犯這毛病，她每逢到了過門，必須拉上三四遍才張嘴。有人說，這是名角的習氣；其實她那配稱名角呢，不過學的是這習氣罷了。上回在豐德園，唱的也是遊龍戲鳳，就是這樣拉了好幾遍呢。」那琴師也笑了，於是再重整絲弦，從新拉了起來，果然這一回連玉環再也脫不過去了，無奈何硬了頭皮，到那胡琴拉到過門，她試看着那本戲考，逼着喉嚨唱了一唱。卻是出乎意外的，那嗓子經了多日不動，今天一動，大大不受使喚，不但唱起來枯澀無味，連自己聽着不入耳，並且到了轉彎轉角處，直直的轉不過來，還不要緊，簡直的鼻由沙澀裏劈裂開來，及至挑高的時候，更是聲如裂帛，[illegible]漸漸的透出輕[illegible]的意象。那「兄妹賣酒」的賣字，照例是提高了，更一個花腔，轉一轉，再落在酒字上，就在這賣字上，聲音一劈，劈下來，簡直的唱到了酒字，變成一字不出，再也喊不出來，不用說甚麼字音字韻了。○○○○○○○○○

保確痔瘡斷根

痔科專家朱葆祚醫士秘製之(化痔神丸)及(痔瘡斷根散)專治男女老幼內外翻痔無論新久痔瘡腫痛血生管成漏脫肛腸紅便血偷糞鼠等一經服用無不立見奇效一服斷根永不復發是藥本所首創發行已念七載經政府化驗給獎非欺世之藥可比惟假冒甚多請注意●每盒各售一元二角寄費加一●函購寄費加一 上海英租界貴州路(新光戲院西)寗波路口●同仁醫藥所發行

金鼠牌

華成煙公司出品

中央信託公司西門辦事處開幕

本公司爲推廣業務便利存戶起見經董事會議決在西門方浜路陳英士先生紀念塔南首設立辦事處茲擇於十月十四日開幕自開幕日起兩個月內所有定期活期存款照本公司存款章程加給利息壹釐並酌贈精美皮夾以示優待而誌紀念特此通告

四明銀行

業務：辦理存款放款匯兌等業務暨保管箱及各項貴重物件保管押匯倉庫等 儲蓄：專設儲蓄部辦理各項儲蓄存款 發行鈔票：經政府特許發行鈔票專設準備庫辦理 創辦年月：前清光緒三十四年開業

地址：上海總行 北京路二百三十號 電話一五五〇二 一五五〇四 一五五〇五；上海南市分行 民國路八十號 電話一五一七八 一五五〇八；上海城區支行 城內方浜路八十五號 電話二三〇四九；上海西區支行 靜安寺路白克路轉角 電話三〇九九九；南京分行 揚公井；南京下關辦事處 下關江北岸；漢口分行 特三區鄂哈街；其他國內重要各埠均有特約代理處

南洋兄弟煙草股份有限公司召集股東常會通告

敬啓者本公司定於民國二十三年國曆十一月十日下午二時在上海東百老匯路七八六號本公司開股東常會報告第十四屆營業狀況收支帳略請董事及監察人凡在上海附近股東請於國曆十月廿日起至國曆十月卅日止親到本公司領取入場證選舉票如或因事不克到會委任代理人須將委託書於國曆十月廿日起至國曆十一月八日止到本公司領取委託書以便赴會其在外埠股東者請於國曆十月廿日起至國曆十月卅日止到香港灣仔道二一七號本公司領取入場選舉票均於會期前一個月內停止過戶此佈

南洋兄弟煙草股份有限公司董事會謹佈

商務印書館 本週初版新書

日期	書名	著譯者	冊數	定價
十月七日	四部叢刊續編 吳騷合編	明張楚叔輯 明刊本	四冊	三元
十月八日	大學叢書 政治學概論	李劍農著 平裝一冊		一元八角
十月八日	近世算學小史（百科小叢書）	Smith著 段育華等譯	一冊	二角五分
十月九日	中等學校算學教學法（師範叢書）	Schultze著 蘇笠夫譯	一冊	九角
十月九日	小學美術教育（師範小叢書）	俞寄凡著	一冊	三角
十月十一日	商事法要論	王孝通著	一冊	一元三角
十月十一日	絕句論（百科小叢書）	洪爲法著	一冊	二角五分
十月十二日	袖珍中國地圖	陳鐸編	一冊	一元
十月十二日	蒙古史略（史地小叢書）	Grousset著 馮承鈞譯	一冊	三角
十月十三日	經濟政策學原理（社會科學小叢書）	那須皓著 彭迪夫譯	一冊	五角五分
十月十三日	監獄工廠管理法（新時代法學叢書）	芮佳瑞著	一冊	八角

十月十日 國慶紀念 本館休業一天 新書停出

通信現購　通信現購本館出版各書不收郵寄費其託各地中國銀行上海銀行或金城銀行匯款向上海發行所購書者並免收匯費另印簡章備索

711

男性刺戟素 寄男片

本品由雄性各種動物腺內提出之賀爾蒙精汁、配合純粹補劑、製成之藥品、……

治咳驗方

此方經驗四十多年、專治時行感冒及一切咳嗽、不愈之症、……

◎贈遺洩古方

治遺精早洩失眠腰弱……向上海法界黃河路……

食不知味 自來血

人以飲食而維持身體健康、假使食而不知其味、勢必飲食減少、即營養不足、未有不日趨衰弱者。本品之主要功効、除補血外、並有健胃特效、服之食慾亢進、飯量大增、脾虛胃弱者、盍諸試之！

五洲大藥房發行

大瓶二元　每打廿元　小瓶一元二角　每打十二元

新華信託儲蓄銀行

二十週年紀念舉辦之

新華一村展覽會

歡迎參觀

地點　上海西體育會路新華一村

時期　民國二十三年十月十日至十五日

即有華商公共汽車代價券、請向江西路、靜安寺路、西門、楊樹浦路、霞飛路、吳淞、閔行、或北橋本行索取。

93

華北會第一日開幕盛況

◎天津十日電、華北運動大會十日晨舉行、先舉行體育場落成典禮、于學忠主席、開會後、報告開會意義、次王正廷致詞畢、由于夫人行剪綵禮、並放鞭炮、放信鴿、大會於九時半舉行、于致開會詞、袁敦禮報告籌備經過、嗣褚民誼等相繼演說、禮成、

河北體育場詞

于學忠撰……

天津九日中央社電、于學忠以河北體育場落成、特親撰體育場詞、勒石立碑、以資紀念、其原文如下、河北體育場建築於天津市河北五緯路、當舊國之東、方一千餘畝、中爲田徑場、形橢圓、南北二百九十公尺、東西一百二十公尺、環出賽跑跑道、周五百公尺、寬十一公尺、道外週看台、周圍二千零二十英尺、台鋼口由道上五、以鋼骨水泥爲之、可容觀衆三萬餘人、其西部巍然高出倍蓰者、則司令台也、中置國術場・足球場・籃球場・排球場・網球場合一更在場之東部及北、設網球場大、籃球場三、排球場一、足球場一、棒球場一、各成區域、兼設休息室浴室等、凡體育場應有之設備無不具、經始於二十三年二月、十一月七日而工竣、共支建設費三十二萬五千元、款中省庫及省市及軍民長官輸助者居分之二焉、先是華北體育聯合會決議、本年十月十八日舉華北運動會、在河北舉行、河北無體育場、乃由省府組織籌委會負設具計劃、爲專負董其事、併力經營、如期告成、夫我國積弱病宂、體格移風會、提倡體育、自茲以往、民族之振興、外禦各國之欺侮、研究提倡、力使普遍、鼓勵昭高、積健爲雄、即其有造於邦家前途者、願有既乎、爰誌緣起、以告來茲、河北省政府主席于學忠撰、

開幕禮

天津十日電、華北河北運動場落成禮舉行後、即繼續舉行大會開幕禮、奏樂鳴炮後、即由會長于學忠致開幕詞、次由袁敦禮報告籌備經過、並與省市府同人之協助及各團體商店之贈送獎品、表示謝意、次由副會長周炳琳、汪院長代表褚民誼、黃郛代表何其鞏、教長代表郝更生、總裁判張伯苓、聯會代表馬約翰相繼訓詞、繼全體選手宣誓、攝影後、各單位選手及職員即循序退場、開始小學生及警察童子軍等團體表演、

河北體育場落成禮

天津十日電、華北運動會十日晨八時半舉行河北體育場落成及大會開幕典禮、到場者有于學忠、褚民誼、王正廷、郝更生及中外來賓觀衆約二萬五千人左右、異常擁擠、九時半開運動員入場、前導軍樂隊、次由各單位運動員入場、繞場一週、首由于主席致開會詞、繼由王正廷代表來賓演說、末由于主席夫人剪綵、放鞭炮、放信鴿、舉行體育場落成禮即告禮成、萬歲歡呼聲、宣告禮成、

選手入場眞興奮

◎天津十日電、入場秩序、察隊先導、董守義前導、繼以樂隊、察隊爲月白服裝、次青巾、藍黃服飾、學生帽、㊂魯隊全藍軍裝、㊃平隊服裝最整齊、白帽、米色制服、至司令台前、一律脫帽、㊄晉隊、白黑色、至㊅遼隊㊆吉隊㊇黑隊㊈熱隊㊉哈隊等五單位入場、全體觀衆歡呼、南開拉拉隊並高呼勿忘東北、觀衆感憤爲泣、㊀綏隊紫白、㊁陝隊灰白、㊂冀最後、南開拉拉隊男女四百人、以布幔綴各歡迎文字、如歡迎十八屆選手、中華民國萬歲、隨時掉換、敏捷齊整、大會觀衆鼓掌、大會禮成後、有各項表演、

各項表演均可觀

◎天津十日專電、十日上午各項表演約分六種、第一項爲太極操、參加五十單位、一千百二十人、第二爲女生舞蹈、第三保安隊劈刀、第四男女童軍會演棍操、第五保安隊刺鎗、最後爲童軍旗語、參加者四一單位千二百七十一人、三七單位千三百六十九人、各項表演均整齊可觀、

球類賽

第一日結果

中籃平勝青四二比一九
中籃吉勝晉四十比二十
中網晉對豫　豫棄權
女網平勝豫　豫棄權
女晉　晉佔先
高網青對魯　青佔先
高網冀對晉　冀佔先
高籃冀對豫　豫棄權
高籃綏勝晉三一比二六
高足平勝魯　五比一
高足冀勝遼　四比一
高排冀勝豫　三比一
高排魯勝晉　三比〇
女排平勝豫　三比〇
女網冀勝哈　三比〇
女壘青勝冀　四比三
女壘平對豫　豫棄權
女籃平勝魯　二四比六
女籃豫勝哈　四十比三

國術表演

國術表演三時半在國術場舉行、

排球爭執

十日球類均爲預賽、其中比較以冀對豫之高級排球爲最精彩、雙方競爭極烈、第四局河北十六至河南十五時、豫隊與裁判員發生口角爭執、多時始繼續比賽、二次開始、精彩迭出、終以二十五比廿三終、結果三比一終場、其餘各場無變故、

台舉行、其中以豫女選手劉玉華大紅拳及北平李蘊山之八掛拳最爲精彩、李戶年逾花甲、表演頗有獨到之處、白髮紅顏、相映成趣、最後由褚民誼表演太極拳・太極球・太極棍、靈活敏捷、觀衆莫不鼓掌、

大會珍聞

◇……一牛一怪均映成趣

◎天津十日專電、此次大會、共有啦啦隊兩組、除南開學生所組織專爲河北選手助興之大隊外、北平亦有、此次組織、勢亦不弱、河北拉拉領袖爲海怪嚴仁穎、北平領袖爲黃牛黃中孚、一怪一牛、無獨有偶、

◇……武裝同志猪蒙牛皮

大會招待組主任朱星樵八日夜往車站迎接選手、身披大衣、頗似武裝同志、有人問大衣所自來、答是猪蒙牛皮、

◇……褚民誼爲臨時夥計

褚民誼攜帶鏡箱、滿想到大會拍照、因受非新聞記者不能拍照之限制、殊覺困難、包辦大會照像之鼎章照相師林汝福、因其團體中恰餘徽章一枚、乃以贈褚、褚得爲鼎章一臨時夥計、

◇……河北花已不在河北

大樂去年冀省壘球選手劉友錦在全運會博有河北花之號、友好恒以此稱之、今年劉轉學北平、雖仍爲壘球選手、但已係北平之選手、而非復河北花矣、

◇……李仲三述改進意見

留德體育家大會裁判李仲三、對國內體育有改進意見、擬趁大會之便、向王正廷郝更生諸人陳述一切、

◇……有幹才的女領隊

陝女領隊頗有幹才、到陝僅一月、即將全省運動員選出、女士有美名、聞茜受選手贊揚、

◇……美人魚第二在河北

河北女選手茜女十久慕美人魚、今特燙髮如楊、同學皆呼之曰美人魚、

會場快鏡

第二、本屆華北選手、以河北選手爲最活潑、多羣集大唱歌曲、歌聲婉轉遠傳戶外、

蕭美貞飽嘗閉門羹

在平新寡之梁夫人蕭美貞預調雖被刷、而愛好運動仍不後人、故於九日晚偕其夫赴津、十日到場內外、衣飾精美、但以未購入場券、致飽嘗閉門羹而去、

劉長春偕女子參觀

短跑健將劉長春十日偕一女作來大會中、時向人言該女士係其妹妹、

白山黑水以示不忘

選手入場時、衣飾各殊、相各足代表地方色彩、其中以會爲國案、行動舉止整齊化、平稍帶手氣、尤以遼帽特別、東北隊上身白衫、頗合入潮、繡以白山黑水、故東北各隊入場、頗邀觀衆注意、

天氣晴熱車輛擁擠

今晨六時後、河北車輛擁擠、汽車魚貫爲一字長、各國來賓武官均到、是日天氣晴熱、莫不汗流浹背、

另出華北大會特刊

十日國慶各市當局均開紀念會、但以華北大會開幕、故甚形冷落、各報及報販要求均停刊一日、另出華北大會特刊、兩報社一律放假、街市遊人及平津客車均較平日擁擠、

辣斐四對二勝西商

辣斐足球隊、本屆自改組以來、實力非常雄厚、已加入西聯錦標比賽、昨日與西商之約、會戰於中國球場、法官劉春樹、觀者一聲、雙方勢均力敵、上半時有餅吉揚得一球、首開紀錄、後有由張吉方一腳中、汀潮卯即乘隙入網、李長康開角球被張國威頭頂入網、上半時以二對〇佔先、易地再戰、西商連進三球、忍氣吞聲、後有西商五前鋒、作九面包射式、向辣陣攻、連得二球、辣陣還以顏色、有陸永熙力一腳、李長康得球向敵城進一腳傳中、西商內衛上來勢不弱、白將球頂入網、一場劇戰、即以四對二告終、

周時輝　陸永熙　呂紹民
鄭志雲　張志芳　李長康
張關館　張國威　汀潮
沈尙德　餅吉揚

東華隊力戰勝華瑟斯

兩軍相持至最後十分鐘始開紀錄

先失後得結果以二對一宣告勝利

東華足球隊約華瑟斯、於前日之國慶紀念佳節秋來天氣中、交鋒於中國足球場、兩軍咸有聲著名勁旅、中西士女爲車蒞場作壁上觀者踴躍萬人、開本季甲賽之新紀錄、角逐結果、上半時各守原防、未曾破綻、下半時相持至最後十分鐘內、東華先失後得、以二對一之比、擊敗華瑟斯、

東華隊

陳鍾恩　李寧　陳洪光　馮運佑
馮尙安　戴麟經　賈幼良　何劉秋亭　上下
李抑斯　徐鑄　史密斯　格力頓

華瑟斯　巴特　寶巴待
林巴特　馬命　阿巧
威爾遜　陶樂威　卡蘭斯

兩軍東西對時、由何春暉銀角裁判

防守得宜未開紀錄

上半時中、大雨傾盆、華隊先球未利、東華前鋒猶著法寶、左抄右襲、攻之多時、均因對方防禦得宜、雖陶德、後守將泰然從出、略受虛驚、此後雙方進進退退、各呈風險、成均防守皆宜、平平而過、上半時成和局、

馬命一掃先告失利

再戰擊起、東華士氣益旺、於五分鐘後、環攻敵營、卒被林巴特出面圍、由乘勢反攻、東西居、爭扎移時、李寧千里送娘、馮運佑從中策應、戴麟經西馬東奔、衝出重圍、進迫華門、發射、守爲其守熾出、從容東門之前、爲阿巧馬命所截、守門不意、見球向此地位、在李寧等肉射向失敗後、華之卡蘭斯沿邊突入、阻於前鋒、敵尙勁尙交中央、馬命恰接到一掃、正對中門、陳守將撲地挽救不及、球即滾入網中、乃告失利、

連中兩球後來居上

東華戰士受茲打擊、振奮反攻、五鋒左右抄、一個而進、曹秋亭傳中有道、李寧從中攔截、戴中鋒一個鷂子翻身、輕輕一撥而中、造成一對一之秋色平分、眞是失之東隅、收之桑榆、兩球得失、時間相距僅三分鐘耳、此後番兵攻打益烈、但無隙可乘、戰爭至時間將了時、東華前鋒實行總攻擊、家將幼良夾輔以進、爭逼當地點、送入中央、李寧臣臥地一脚、球沿門飛入華網、遂以二對一居來居上、再戰不多時、即時間終了、東華告捷、

球藝概評

論東隊人才、俱係上等角色、球藝還以華瑟斯佔前、中華隊持北征之餘威、與頭只見碰青、能在下半時以克服勁敵是氣力之見勝、設而下次再遇、倒是東華之釘頭、可惜瑟隊調防在即、不能相逢、放棄此最好機不看球迷誠福淺也、然東華本年陣容、後衛及中衛線實力已充足、球門陸大哥天性馬馬虎虎、因新婚的關係、此士恐無出色之可能、但老將在身、還不致退步、至若何地步、前鋒入眼看來、都是上選材、但球戲根本恃氣精力、氣餒與敵、決不能鶴功於龍門區內、對於此點、各將能注意保重、則該隊本年之成績、當比去年爲佳、並希該隊勿以前日擊敗華瑟斯而驕、蓋兩隊彼此之情形各異、當以以前之成績作借鏡、

福爾摩斯香煙

內附名貴贈品十九種

中國福新烟公司出品

一條生路

肺癆乃人類最危險之病、久咳即內傷初起之原、世界雖不乏專門研究療治之人、然亦尙無實效之藥、此已早爲中外人士所共同公認者、本堂養陰丸乃自出世以來、霹靂一聲、風行遠近、其拯救沉重危症確有出乎甲者意料之外、不獨能發揚我國藥業之光、實足爲世界人類之保障、凡吐血咳血之後、常吐白痰、或久咳傷肺、肺部發痛、屢服罔效、虛不受補、凡此均足爲內傷之黜、本堂養陰丸救活沉危絕望之症、不可數計、此丸確實功能續命、若以價值而論、誠不止抵百萬金錢、有患是症者、請速購服、必有無限生機、金石之言、千萬不可以普通賣藥廣告視之、（每盒定價五角）此丸用治肺癆內傷陰虛久咳等症、確有續命之功、故特標其題曰一條生路、

經理處　上海寶路同昌里口益壽堂　南京夫子廟前南藥社　濟南普利街廣東商店　廣州漿欄街位元堂番柏菴廣告　各埠大藥店均有代售

神效 哈蘭士六零六

梅毒特效藥

主治　大小瘡癤　內外痔瘡　楊梅疔毒　濕熱淫淫　婦女陰瘡　小兒胎毒

葉膏

上海四馬路 太和大藥房發行　各埠藥房均有出售

感謝五台山僧人

鄙人林七雖年三十九歲患腎肺病因青年無知嫖太早房事過度以致精神不固性交即洩不久精滑病苦非常服中西各藥均無效果今秋復患咳嗽氣喘咳中帶血朋友介紹及頭暈目眩四肢疲倦請醫診治服藥終無效驗幸由友人介紹到五台山本煥法師處診治法師診後所說病源甚是相投鄙人求法師診治蒙法師照方配藥服後病減連服數日諸病痊愈鄙人之病屢服藥無效而法師確有特效實爲神醫特登報揚名各界同胞有患腎肺病者可前往法師處診治即可早日恢復

法師醫寓上海虹口北四川路東武昌路偉南旅社二樓十一號房　感謝人原籍安徽林七謹啟

沃古林眼藥水

退翳消紅　治痛止癢　効驗神速

上海科發大藥房製

中國興業銀行突然倒閉

經理捲逃無法維持

◇……羣益銀團及分行同時結束……◇

延聘律師會計師宣告清理

本埠寧波路一七二號中國興業銀行、因經理捲逃、周轉不靈、突於昨晨起宣告清理、其附設之中國羣益銀團與大廈分行、同時停業、茲將調查所得、錄誌如次、

通告

昨日徐維寶律師、代表上海中國羣益銀團、許紹曾計師、代表中國興業銀行總分行、發出清算通告稱、據上開當事人代表到所聲明、近因總行經理棄職拘元、捲款潛逃、事出倉卒、以致周轉不靈、無法維持、於本日起宣告清算、委託律師會計師、所有各債權人、務希於兩星期內、持同債權憑證來所登記、並請靜候清算、人欠各戶、亦希同一期間、逕交本事務所驗收、毋致延誤、特此通告、（事務所寧波路一七二號二樓電話九〇二四四號）

歷史

該行成立於民國十四年、吳佩孚據居湖北時代、由吳氏部屬探丹林、高恩洪等所創辦、以張昌三為總理、總行即設於漢口、設分行於上海、凡吳系軍政人物匯款、湖北省府金庫、吳氏餉需等、均歸該行收付、一時營業非常發達、及吳氏下野、該行亦被某改組、改由錦標為行長、總行移於上海、漢口改行則改為分行、至九一八後、周行改組、但營業日漸危險、後由常州富豪陸錫侯專開總行各銀團、投資三

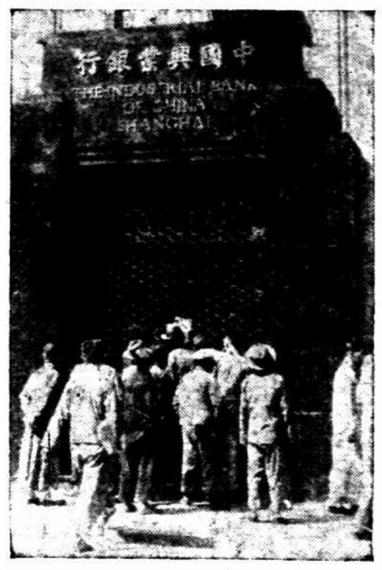

十萬元、並以該行自置之房產、南京路興業里房屋、抵押八十餘萬、轉存該行、因此得以支持至今、但以全行大權任陸錫侯一人之手、致君各方面業務擴大、如大千世界、國際賽馬會、同孚地產等、均有股之股份、

分行

該行在滬除南京路一七二號總行外、另設分行三處、一設大主堂街卅一號、經理周樹聊、一設南市十六舖東門路八十九號、經理汪賓甫、一設福煦路五一七號、蘇州分行設觀前街、支行亦設臨頓路、松江分行設西門大街、另在湖州亦曾有一分行、惟於去年八月間與漢口分行同時結束、該總行董事長為（律師）李宗顏、（律師）周鑒、張濟澄、程宗顏、監察人為育堂、陸景星、朱使卿、常務董事兼總經理陸錫侯、郭鉀秦拘（協理）、常務董事陸錫侯、郭鉀秦拘元、協理陸衡、

杳帳

該行前日夜間一度會議、決定清算、委託許紹曾會計師進行一切、總分行帳簿於昨日午後始交出、當由許會計師會同該行人員開始杳帳、究竟須虧蝕若干、至今日始可清算明白、據銀行界方面稱、中國興業銀行與有限公司、未加入銀行公會、又未發行鈔票、錢莊存款、日數不多、約十餘萬元、各處宣告清算原因、當然在於營業虧蝕無法維持也、

存戶

昨日該行倒閉後、至午後始有存戶到許會計師處登記、須待今明方能開始登記、記者午後赴南京路總行時、見一中老婦人、車伴站立行前（見圖）、據云在會設法做工、一生節蓄六百元、曾存該行生息、今不料宣告清理、言時淚簌簌流出、慘哉、

原因

昨日市上盛傳該行倒閉原因、不一其說、有謂國際賽馬會之不能順利進行、虧蝕殊多、致引起該行停業者、有謂經理秦拘元捲款潛逃、記者從私人方面所得消息、謂秦拘元係松江人、前曾一度任職滬各行、雖非富有、但為人尚老成、此次秦擔任經理之職目、前該行每況愈下、周時秦氏簽出之本票甚多、其中有他人借用者、距票已來行支款、而借票人尚未將款解行、一時周轉不靈、被迫之下、惟有出潛逃之一途云云、

嘉善綁案迭出

嘉善訊、昨夜有口操紹音之土匪十四人、駕舟二、至洪家灘西柵外之烏浜地方、綁架紹籍大店王（紹隆綢布大宗水田者）趙德意家、匪徒有快槍盒砲大刀、執事主迫令說出藏銀所在、未遂匪慾、即遭凶毆、旋擁入內房、恣意搜刦、臨行攜械並將事主綁架下船、揚長逸去、

海軍兩大建築落成禮

海軍製造飛機處合攏廠新屋及海軍江南造船所第三船塢、均於昨十日上午十時至十一時、先後舉行落成典禮、計到海軍上級官佐及各界來賓千餘人、廠屋落成典禮舉行後、始行新船塢落成禮、由海軍製造飛機處處長曾詒經夫人（曾夫人）立於海軍中艦艇上行剪彩禮、逸仙艦塢後、即開塢、作每年一次之修理、

抄班關員及汕頭公安隊員 遇順輪上 四人被捕 案情重大

江海關於十日上午八時、派員在招商局遇順輪上、將抄班關員韋純甫、及汕頭公安隊員陳乙鳴、黃鶴鳴、許德龐等四名、一併加以逮捕、帶歸後、昨由中西稅司令會同嚴訊、至被捕原因、並未宣佈、衆料不外係串同舞弊、因案情重大、暫守秘密云、

搶生意衝突釀命案

丹陽人王三八子、（十八歲）、昔年學習理髮、現在失業、其父王大保、家居霞飛路泰源里六號、在切麵店內自營、昨日上午十時許、王三八子在方浜路東與欄地方側石上、為人剃頭、有同伴趙林恩與爭奪生意、與十扭毆、結果王三八子因而斃命、設者謂係遭趙林恩用足踢傷致死、當由該管捕凶手趙林恩拘入警察所、訊據供年十九歲、鎮江人、餘供支吾、乃飭地甲報地方法院請驗相驗、

家破人亡轉戰千里 落魄少年軍人投江求死

顚沛流離

昨晨六時、有一舟子僱送一投浦圖自殺之青年男子至市公安局水巡隊、謂在新碼頭撈獲、請求發落、其人供稱名張秉良、年二十一歲、四川南江人、蚤歲家庭尚堪

溫飽

惟歷年來軍事敲剝、民之脂膏、被吸殆盡、而張之家道、竟告中落、十五歲時、乃輟學焉、旋得友介、入二十一軍劉湘所部之連部任司書、數月後再、私念握筆幹不如握槍幹較有希望、遂改入行伍、任十兵、旋擢升為排長、既而共匪入蜀、奉命抗剿、瓦關寨之役、任役西線、殲匪較多、本人被白克門槍、在腿部穿貫兩彈、

遇救

入後方醫院療養、第在行軍之時、轉過家園、已被匪蹂躪過、高樓巨厦、悉變卜礫、家人四散、生死莫定、且此數年中、轉輾千里、出入彈林、不顧再幹此生活、傷愈之後、離去行伍、冀謀

營生

不意輪抵南京下關、同船偕來之友人、將其所有之皮箱竊去、箱中貯有歷年積蓄三百元、受此一擊、將無以生、即在下關上岸、歷在南京城廂內外訪友、人海渺浩、影同落針、來滬之後初擬作勞工、謀自食其力、奈以無處投止、以致今日投入浦心、在求解脫云云、朱隊長得供、即命解總公安局發落、

煙紙店主販賣紅丸

兒子所為早經逐出

（彼計供稱主婦人彼兩售出確實發稱……）

三區五市公安局偵緝員鄭步才、前日午刻在香煙橋附近拘獲徐州人丁愛龍一名、在其身畔搜出毒品紅丸五十七粒、詰悉係向歐嘉路二四七號正昌祥煙紙店購來、鄭探即投嘉興路捕房報

請為協拘

捕頭派華探目趙連璧協同西探按址密往將店主海鹽人陳貴發逮捕、含得售丸處在同路二四三號屋內、又往續獲其夥海鹽人周雙福、抄出紅丸一百五十一粒、一併

帶入捕房

收押、昨晨解送第一特院刑三庭、工部局律師厲志山起稱、據周雙福在捕房謂、是項紅丸係陳貴發之妻交其銷售云云、當將紅丸呈案、據公安局偵探鄭步才禀明經過、要求移提、質之陳貴發供與丁愛龍並不相識、此種紅丸、係不肖子出買、早經

將其逐出

求鑒、周雙福供詞支吾、據丁愛龍證稱、紅丸實向陳貴發店中所購自吃、計洋牛元、可買六十粒、厲律師稱、兩被告住處咸屬租界、鈞院當予受理云云、蕭燮棻推事諭兩被告還押、改期核奪、

汽車肇禍 死傷兩人

前日下午四時許、有推小車之山東人倪宪鋼、三十九歲、在閘北西寶興路上海牛奶棚西首、迎面來有一汽車疾馳而來、倪不及避讓、致將車頭撞及右腦等處、肇禍之汽車、即行逃逸、後經閘北公安局捕探、到來、車送海格路紅十字會醫治、前日下午四時五十分、閘北寶山路三路市汽車四五二四號公共汽車、駛

三天夫婦 即欲離婚 殊可笑

杭州訊、住本市仙林橋弄四號之王大金、現年廿三歲、向為木匠、邇日結婚、當晚、房後、因新娘不能同宿、如是一連三夜、致觸大金之怒、下施以毆打、但結果仍目的未遂、新娘乃遁回、又訴于毋、一面延請律師、向地方法院聲請離異、

綁林白子疑犯 解紐遞西

◎阿爾巴尼十日路透社電、紐約州長今日命將被控謀殺林白子之犯霍浦曼解紐遞西歸案審訊

（據稱新聞記者上午某時在路邊、某某被…）[illegible]

海鯨商標

WHALE BRAND

海京呢羢

純毛織造、美，暖，輭，牢，允推國貨中之上乘、裁製男女中西服裝、落落大方、足登大雅之堂、

海京羢毯

全毛織成 質料純淨 輕暖美觀

柔輭耐用 經洗不變 堪媲舶來

敬告滬上各界

本廠出品在下列各處均有代售

上海特約經理處

和昌呢羢絨號 北四川路六九九號以及本埠各大公司商號均有經售

海京毛織廠滬辦事處

北京路一五六號 電話一二五五二號

老介福

大減價

是把全部貨物一律統削價碼盡日廉售任從客便……並不限定鐘點也不是只有一兩種貨物的減價

大贈品

贈送綢緞衣料一萬五千件樣樣都是好貨件件切合實用此種意外收穫可稱從來未有務請各界早臨幸勿錯過機會

局址 上海二馬路拋球場

電話 （綢緞部）一三三四八 （呢絨部）一八三九一

南京路中 浙江路東

中華百貨商店

秋季大減價

提倡國產綢緞 聯合各大綢廠

合作大犧牲

應時綢緞 旗袍料 每件一元半起

時花留香綢 每尺四角八分

三三市地綢 每尺四角八分

美文廠 融光綢

震旦廠 復興綢

蜜蜂廠 安琪絨

雲裳廠 雲裳綢

秋令綢緞花色最多定價最廉

男裝短統維而納呢襪 一元三雙

買三雙 送二雙

女裝(320)真蠶絲舞襪 二雙一元二

花呢旗袍料 每件九角(足頭)

德國黃紋皮高跟 每雙五元八角半

上等平邊呢帽 每件二元二角半

花絨運動衣 每件二元二角

羊毛女外衫 每件五元

鴻翔公司

第十八週紀念 名媛行舉表演

二三年秋冬出品之一（好萊塢模樣）最新細呢裝皮大衣每件四十五元起如購禮券祗售實洋三十六元也

日期 本月十二十三十四

時間 下午四時起六時止

地點 靜安寺路八六三號

滬氏新藥

救苦金丹

戒烟第一

（奉送……）[illegible]

發財良機

徵求合作

某君・素係醫界・公債金・花紗等業有年・經驗非常豐富・近日覓得外國知友之傳授・用科學決算法・保證上項營業・可操必勝・現欲求有志者合作・欲明將來之富翁・請先通信至閘北寶興路寶隆里卅號祝君轉・約期面談・

英商懋泰洋行附設華文打字傳習所招生

本行自經售最新式中文打字機以來銷路日廣但此項打字人才殊感缺乏本行前曾登報招生入學者頗為踴躍田尚有餘額數名如有志學習者望從速報名入學本行參接來函要求分期付款以為學者經濟起見按月繳付每月十元入學時須繳學費二元三個月畢業畢業後本行可代為介紹職業簡章函索附郵二分即寄

經理 培芝 教務主任 柏滯康 同啓

時報華北運動會特刊

▼河北吳必顯跳高破全國

▼右北平藍滌青 ▼左北平錢鍋佳

▼右河南焦玉蓮 ▼左山西王世賓

拾月拾弍日 星期伍

▼右山西李發桂 ▼左河北楊澍

▼右河北唐振坤 ▼左河南劉端霞

▼北平白寶泰鉛球破全國

第十八屆大會國慶在津開幕
田徑四項全國新
男子冀佔優勢 女子豫焦玉蓮成績出色
二組錦標今日首先解決
各項球類大部開始複賽

第十八屆華北運動會、已於雙十節在天津新落成之河北省體育場開幕、第一日情形、詳載今日時報第□版、球類賽□在□賽中、未甚引人注意、惟有一點美中不足、即河南一體位優全部棄權、於日球類賽□繼續舉行、田徑賽亦同時開始、決賽中打破全國紀錄者計有(一)男子高級中欄、(二)男子中級十二磅鉛球(三)男子跳高共三項、其他破華北紀錄者亦□不少、田徑比賽情形、目前以河北佔優勢、上屆得□錦標之北平隊、已不如往年之盛、女子組中、焦玉蓮一人項目甚多、乃河南之女將、其成績亦極出色、預料明年全運會中必佔相當地位、今日田徑賽均屬決賽、二組錦標亦同時可以解決、明日開始全能運動、今日球類、一部將開始複賽、十四日閉幕前錦標亦買可分曉、

宗用行婚、並未舉行任何儀式、向同學宣布、有以朱天賦婚姻□□□者、朱曰、我長的像人□、他二個還結什麼婚、

豫球棄權多

河南球類棄權甚多、原因聞係□□經費困難、選手未來、其他□有□□實之隱、男女共棄三項之多、

天熱常暈倒

十一日觀衆不減、場中一□軍因熱暈倒、選手因疲饒暈絕、

中宣映電影

晚七時、中宣會在河北電影院映演運動影片、歡迎選手參觀與看衆觀。

要人行動

◎天津十一日電、蔣民誼晚八時在市府召集省市各學校體育主任談話、王正廷晚六時在西湖飯店歡宴全體選手及職員、孫主席偕作義乘便由平來津、參觀華北大會、由于陪赴各場、傳對成績特別感覺興趣、

田徑之傑作
破全國者四
破華北者十三
平紀錄者各一

十一日大會田徑、破華北者十三、破全國者四、男中二百低欄預賽、亦破全國、田徑東無此項、故□破華北計、平華北者一、平全國者一、其中新紀錄計豫占六、冀占三、平居二、湊青魯各一、而豫之焦玉蓮、獨佔四項新紀錄、女子錦標、豫有焦在、將如探囊取物、但以決賽計、平仍居上風、

焦玉蓮
好唱黎曲

豫焦玉蓮姑娘、好歌唱、暇則獨在河舍中大唱黎派曲、居然神似王人美、但焦之格調高、不若人美之活潑、北平拉拉隊竟未實現、聞有相當原因、隨隊□手類多孔武有力、十一日下賽之賽、彼時越從衆入看台女家附近、一時吶聲震呼、氣壓低壓、四拉拉隊歡呼聲相應、極爲熱鬧、

報告員幽默

大會有播報告員、極爲幽默、炒比賽任間斷間、每發趣話、常引起全場之歡喝、

彭永馨傷面

北平標槍名□彭永馨、因與同學爭用刹險小、致忙中誤劃一長口、雖無數藥、面傷猶宛然、

于秀蘭訂婚

魯于秀蘭日尙國□正式與級人文

今天田徑賽完全結束

◇……上午徑賽(八時半起)

男中級百公尺複賽　女百公尺決賽

男中級四百公尺決賽　男高級四百公尺決賽

男中級百十公尺高欄決賽　男高級百十公尺高欄決賽

男中級二百公尺複賽　女八十公尺低欄預賽

男中級四百公尺接力決賽

◇……下午徑賽(一時半起)

男中級百公尺決賽　男高級百公尺決賽

女二百公尺決賽　男中級八百公尺決賽

男高級八百公尺決賽　男中級二百公尺低欄決賽

女八十公尺低欄決賽

男中級二百公尺決賽　男高級一百公尺決賽

男高級百公尺決賽　女四百公尺接力決賽

男中級八百公尺接力決賽

◇……上午田賽(八時半起)

女鐵餅決賽　男中級標槍預決賽

男高級撐竿跳預決賽　男中級撐竿跳預決賽

男高級標槍預決賽

◇……下午田賽(一時半起)

男中級撐竿跳高決賽　女標槍預決賽

男高級撐竿跳高決賽　女鐵餅預決賽

……男子高級第一日徑賽決賽成績……

項目	第一名	第二名	第三名	第四名	成績	附註
千五公尺	李發桂(晉)	邸宗澄(魯)	王會賓(晉)	侯雲樂(豫)	四分二六秒二	
中欄	謝福順(遼)	魔德(察)	楊國柱(冀)	韓樹福(遼)	五十七秒	破全國

◇……打破陶英傑保持之全國紀錄五九秒二

……男子高級第一日田賽決賽成績……

項目	第一名	第二名	第三名	第四名	成績	附註
跳高	吳必顯(冀)	王士林(平)	張學曉(□)	孫廣基(豫)	一米八三	破全國

◇……打破吳本人保持之一米八二全國紀錄

項目	第一名	第二名	第三名	第四名	成績	附註
跳遠	毛士林(平)	洪羽雍(吉)	劉德齡(青)	張齡□(平)	六米五一	
鉛球	劉福潤(□)	楊青泰(冀)	邊明(察)	邢齡佳(平)	十一米九四	
鐵餅	邢齡佳(平)	劉福潤(冀)	楊玉明(冀)	姜希聖(平)	三六米二七四	破全國

……男子中級第一日徑賽決賽成績……

項目	第一名	第二名	第三名	第四名	成績	附註
千五公尺	韓興榮(吉)	吳文林(冀)	金長榮(豫)		四分三一秒八	

……男子中級第一日田賽決賽成績……

項目	第一名	第二名	第三名	第四名	成績	附註
跳高	李國茂(冀)	張煥輝(冀)	于炳森(吉)	戴保牛(平)	一米六六	
跳遠	蘇清奎(冀)	楊恒煥(平)	王英傑(冀)	張明(察)	六米十四	
鉛球	白春實(平)	王廣福(冀)	谷昭(平)	邵世榮(冀)	十四米二九二	破全國

◇……打破華北少潘作新保持之十四米一一全國紀錄(十二磅)

項目	第一名	第二名	第三名	第四名	成績	附註
鐵餅	白春實(平)	谷昭(平)	于炳森(吉)	曹作甯(魯)	三三米八二五	破華北

◇……打破華北保持之三三米四五

……女子組第一日出徑賽決賽成績……

項目	第一名	第二名	第三名	第四名	成績	附註
五十公尺	焦玉蓮(豫)	藍滌青(平)	錢茉莉(冀)	仲平員(青)	七秒	破華北
二百接力	北平	河北	青島	山東	二八秒六	平全國
鉛球	丁桂梅(魯)	崔明(豫)	胡文蘭(冀)	楊翠□(魯)	八米八四	
壘球擲遠	原桐瑞(豫)	紀淑雲(青)	丁桂梅(魯)	胡文蘭(冀)	四四米八六	
跳遠	焦玉蓮(豫)	朱大真(魯)	趙幸儿(平)	紀淑雲(青)	四米五一	破華北

美田徑隊征菲後過滬
已商定請其登岸表演
八人十五日過滬勾留一天 表演日期在月底

美國田徑隊、業已出發東遊菲日兩邦、從事對探、滬埠田徑隊必由要道、協會當局、擬乘其過滬時、請其登岸表演、以資我國人士之觀摩、聞悉刻已與西僑青年會幹事托平接洽妥定、屆該隊由菲返旅、道出滬埠時、(大約在月底)即乘國際運動會開幕之際出場表演、

◇◇◇◇◇◇◇◇

一部選手返美八人征非

東京十一日電通電、美國陸上選手一行中之瑪奇監督以下玆愛巴·媽德伊·瑟蘇斯·克鄔·盛爾侖斯·古拉克六選手、本日午后三時由橫濱乘秩父丸歸京、其他八選手、定十二日中橫濱乘搭與總統號輪途征馬尼剌·十五日過滬、勾留一天、

今日新聞摘擷「世界各國田徑異彩記」「田徑求進步之秘訣」明天續刊

預賽結果

女子五十公尺 (一)藍滌青(平) 仲平員(青) 七秒 破華北
(二)吳瀛芳(平) 劉玉梅(青) 七秒四
(三)錢茉莉(冀) 徐秀奐(平) 七秒一 破華北
(四)焦玉蓮(豫) 邸瑞華(平) 七秒二 平華北

女百公尺 (一)焦玉蓮(豫) 侯瑞儀(豫) 郭淑奐(豫) 十三秒五 破華北
(二)藍滌青(平) 齊輝(晉) 劉玉梅(青) 十四秒四
(三)仲平員(青) 林秀蓮(冀) 牛樹泉(哈) 十四秒四

男中四百公尺 (一)李曉春(豫) 李福(平) 宋覺民(青) 五十七秒
(二)張國棟(平) 鄒立亭(青) 劉春林(冀) 五十五秒
(三)劉濟民(冀) 汪樹璋(冀) 李長漢(平) 五五秒五

男中高欄 (一)時紹文(豫) 李厚甫(魯) 呂樹英(平) 十七秒五
(二)王瑞(豫) 張祥光(魯) 張興盛(青) 十八秒八
(三)劉豐成(冀) 高驗權(豫) 劉長俊(青) 十七秒八

女二百公尺 (一)焦玉蓮(豫) 林秀蓮(冀) 牛潤泉(察) 二七秒九 破華北
(二)晉寶青(冀) 張素麗(平) 高永貞(察) 三二秒八
(三)錢茉莉(冀) 藍滌青(平) 陳吉甫(豫) 二八秒二
破孫桂雲之華北紀錄

▼河南創四項新紀錄之女將焦玉蓮

▼徑賽破紀錄組成績

◇……男中二百米低欄預賽分三組舉行、第三組、(一)(豫)劉小堂(冀)汪瑞琨(青)夏振纛、成績二十六秒七、破華北紀錄、

◇……男十八百米預賽分兩組舉行、第二組(一)(冀)王俊英、(二)(吉)吳昌榮(三)(平)李長漢(四)(豫)俞長卿、成績二分五秒五分之四、破華北紀錄、

▼其餘各組預賽第一

◇……男高八百米預賽、分兩組舉行、各取四名、第一組第一名房德樂、成績二分八秒五分四(豫)、第二組第一李士明、(遼)成績二分七秒五分一、

◇……男高二百米預賽、三組舉行、其第一名計第一組張光世(平)二四秒、第二組(冀)唐錚、二三秒六、第三組(冀)曹景林、二三秒七、

◇……男中二百米預賽、分四組舉行、第一組(平)方錚、二三秒八、第二組青(魯)立人、二四秒三、第三組張雨棣、(平)二三秒七、第四組(豫)李明蒼、二三秒九、

◇……四百公尺預賽分三組、第一組韓鳴勳(平)五六秒五、第二組(遼)李士明 五四秒五、第三組謝芸芳(遼)、五七秒六、

◇……男中四百公尺、分九組、第一組第一(平)楊月明、十一秒九、第二組第一(平)方錚、十一秒八、第三組第一(平)張樹棟、十二秒、第四組第一(青)李振網、十一秒八、

球類鳥瞰

男高足球、冀晉及平豫今日複賽、男中足球、平冀明大決賽、男高籃球、冀綏及青魯今日複賽、男中籃球、平青今日、冀魯明日複賽、男高排球明日複賽、男中排球豫得冠軍、不賽、今日相遇、男高網球、青冀及平魯得二勝乃錦標明朗、冀得冠軍、今日男中網球、平察晉魯之勝者決賽、男子壘球第一勝、冀魯明日決賽、女子籃球、平察及豫冀今日複賽、女子排球、平青日、豫冀明天複賽、女子網球、平已得冠軍、女子壘球青島棄權賽、

十一日球戰記

中籃魯勝豫二七比二二
中籃冀勝綏三一比二七
中網晉對豫 豫棄權
◇……晉已以五對○淘汰河南
中足冀 豫 豫棄權
中足平勝魯 五比○
中排豫勝冀 三比二
中網平勝冀 四比○
◇……平已淘汰河北
高籃冀勝魯二十比三五
高籃平勝黑五十比二三
◇……晉已以一對○淘汰山東
高網冀勝晉 二對○
◇……冀已以三對○淘汰山西
高網青勝魯 五比○
高網平對豫 豫棄權
◇……平已淘汰河南
高棒冀勝平 六比一
◇……二隊尚有兩次比賽
高排北勝青 三對○
女網魯勝晉 二對○
◇……晉已以二勝一佔先
女網平勝豫 豫棄權
◇……平以三對○淘汰河南
女籃青勝冀 四比三
女壘平對豫 豫棄權

三姑二嫂
引起口角
南方少見

十一日上午在看台一少婦大呼「三姑二嫂」、「適拉拉隊正在唱歌、聽中一男亡以其暖昧而喊叫、少婦大怒、雙方遂行質問、辯申伊來乘親戚、少婦不甘示弱、滿口不肯、我找我、哥哥、雙方爭論不下、照屬喊、另一男士接鬧日、伊爺爺在這、於是大起衝突、全場爲之注意、

國術表演

國術中、賽平津名選手連福壽摘選成績優、青女選手參加國術表演、俾伏參大博觀衆歡譽、

西聯足球

本週比賽
裁判聘定

◇……甲組
明日(星期六)
西 捕對暉克斯 跑馬廳 魏叟老
西 捕對東華 逸園 何春暉

◇……乙組
英海軍對泰尼斯 申園 好、國約翰對西商 約翰 賽德羅
意令對葡萄牙 跑馬廳 諾恩脫
優游對聖芳濟 虹口一 陳吉祥

◇……丙組
西捕對臘克斯 跑馬廳 愛切遜
◇……丙組

明日(星期日)

◇……甲組
同文對晨光 同文 拜晨
◇……戊組
法商對R.A.M.C. 跑馬廳 凱斯桑
優游對臘且 麗且 李祖棻
◇……乙組
蘇孝綱對猶太 跑馬廳 馬蹈兒
優游對泰樂斯 申園 李諾斯

「蝶酣花醉」「羣芳大會」主角
梅嬌麗槐德抵滬

電影明星梅嬌麗槐德、由澳洲來滬之後、接洽福斯公司的邀請歌舞明星梅嬌麗槐德也到了上海、這年頭、東方小巴黎的吸引好萊塢注意、而不止了、大都的攝製明媒油的的攝、都無疑地證明西方人士東方的興趣、和他的丈夫埃爾泰甜一國來的、目的是考察東方、留待她新片的攝製的物質、同時是應聘在申園舞館與供獻、今晚起開始表演、拿她在上海之的新作、實驗地表演給全上海觀衆看、她的丈夫在福斯公司擔任導演、這次由一個登場表演、做一個得力的配角、前有□、漫遊、彼有槐德、上海人的眼福眞不淺啊、

大會開幕轟動天津
卅萬人擠於場外

◎天津十一日電、大會開幕、各方賀電甚多、獎品股收到獎品多至無處容納、大會開幕前後參觀入場人數及因座滿被擯人數達三十萬人、消沉之津市、忽空前活躍、熱烈概況、盛極一時、

◎天津十一日電、大會會場落成禮、由于學忠夫人張學繪女士剪綵、于夫人不常交際、故識之者少、剪綵時各記者爭前恐後紛爲拍照、所立台下藏羣鴿、綵剪後、羣鴿放出、是即放鴿禮、紙鴿以人多聲宏、月雜以鞭炮聲、一半仍多飛入來賓席及記者席、招待員補之始出、羣謂招待員招待鴿子、(參看第四版)

(參看第四版)

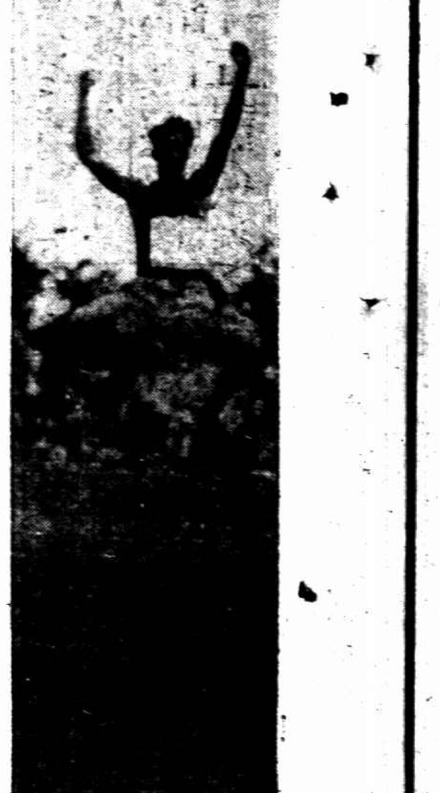
▼跳遠第一北平王士林

上海國際運動會
將於本月底在中國舉行
定十五日召集各國會議

全國體育協進會主辦之上海國際田徑賽運動會、本定在國慶紀念之雙十節舉行、因爲有場地未安、洛氏收回、故不克如期舉行、由協會一在中國足球場內之淡綠營、加工建築、現田徑場、本日行將完工、球使滬上之空前國際性之田徑運動、得實現、日期大約在本月底、當可舉行、定下星期一(十五日)在中國集召各國代表會議、希望各方之男女健將及時報練、俾屆時一顯身光也、

西捕對臘克斯 跑馬廳 愛切遜
青華對愛西 虹口二 合維特
蘇孝綱對西童 跑馬廳 布爾特

萬國運動會之先聲
白虹後日抗俄僑
▼大會職員業已聘定▲

本市白虹田徑隊、定星期日下午一時、在虹口公園對抗俄僑、日本田徑運動會之先聲、俄僑此次集挑僑青年及俄網球團參加、實力非常小可、惟長距離名將十列夫白隨隊部出病、未能下場、未免減色、白虹方面、則中國全能張震欒率軍迎戰、於保實明已病瘦能出場、尙在斟酌、至撐竿高跳一項之舉行與否、將待臨時決定、大會除請張道藩爲長外、聘請薛學潮爲副會長、北盧第二田遠東老將盛夢士擔任總裁判、暨請韋任田賽裁判長、本市田徑競技進會全體俱在同時出場協助一切、而獎品方面、將每項前二名、故將全部職員名單及收到獎品分錄於後、

……大會職員……

(會長)張道藩、(副會長)韓貽澤薛學潮戴會華、(總裁判)盧惠士、(發令)黃鷹白李濟傳、(總裁判長)貞拉司語錦、(終點裁判)勞伯依康太明羅舞貽卑元新章文治周志誠黃兆漢齡士、(計時員)王正林、(計時員)陳庸丹孫志秋卜張駒伯玉、(計時員)蕭承康、(田徑裁判)馬□鳴良宋仮列瀾張觀鴻皰凱壽、(田賽裁判長)鮮、(檢察長)江長鵬、(檢察)克與淵夫、(報告)康鴻連萬孔昭、(紀錄)徐多、(紀錄)施獻隆、(醫生)陳三曾鄔明士錢康來黃啓甲張元畊陸升申明北、

流星郵工
周末對抗

上海市田徑競技促進會、爲促進各會員隊之成績起見、特舉行會員隊循環對抗、藉以聯絡情感、而求成績進步、本星期日上午九時、爲郵工流星之期、兩隊均準備下場競賽、地點與白虹俄僑同日在虹口公園舉行、開會場職員、正在擬聘、將於明日公佈、

上海網球會
會員決賽

上海網球會舉辦之會員網球錦標比賽、現將結束、定於明後兩日舉行決賽、(採五盤三勝制)完畢後、

明日舉行複賽
甲乙組錦標後天定

星叫坡路中國網球會主辦之公開單打錦標賽、甲組乙組俱已到達複賽、茲定明日下午舉行複賽、星中日決賽、甲組卡爾生與林寶華之複賽、尤必要的一場、勝負如何決賽、且卡林兩人之高下、才爲海上網球界目下唯一注目之事也、秩序如下

◇明日星期六

乙組複賽	下午二時半	
甲組複賽	托雪 對	陳傳璋
甲組複賽	卡爾生 對	林寶華
乙組複賽	下午三時半	
	許贊民 對	顧君
甲組複賽	鄺兆佳 對	邵定銜

◇後日星期日
乙組決賽 下午一時半起
甲組決賽 下午三時半起

兩路局……發起……國際登高
十五截止報名 二十舉行

際此秋高氣爽、節令佳日、京滬滬杭甬鐵路局、利用假期、提倡登高、鍛鍊青年身體、鼓勵旅行興趣、發起莫干山上海學生國際登高競賽、起賽日期定十月二十日下午三時、以庾村爲起點、莫干山鐵路旅館正門爲終點、計程八公里、凡十六歲以上、廿五歲以下之青年、具有學校當局之證明書、不論性別、不分國籍、均得與賽、名額至少二十人、至多八十人、比賽時、分男女兩組、十五報名截止凡願參加比賽或前往觀賽者、可向上海北站總站長室靜安寺路第一營業所、或南市第二營業所報名接洽、

中國網球會公開單打
港憲督杯西聯隊勝

◎香港十一日電、十日港聯內四騎士來到、以不完整隊伍、與西聯賽督憲杯、以九對八大敗

中國體育會
今晚舉行年會

靜安寺路中國體育會、今晚八時中假逸園舉行年會聚餐、報告本國會務、並發給各種比賽獎品、門券每客四元、國門口亦有代售、本年度公開單打冠軍張定釗、亞軍譚民華、雙打冠軍朱康沛、亞軍林寶華、會員單打冠軍屠開□、方林寶華

中華足球會書記處
催各隊註冊單

中華足球會聯合賽、定二十七日開始舉辦、本屆加入者、均有自備球場或借得球場、照章須註冊、各隊地主一次、填聯情感、用意甚美、比賽秩序、刻已編排、行將付印、惟各隊之球場詳細□址及路□與註冊單、交到者無幾、未交各隊、希於日內從速送到書記處、俾便一同付印、

特定期實驗賽印、冠軍可得大銀杯一隻、申時社記者探得該會之告決賽秩序如下、
▼甲組單打(在第一球場)
張定釗 對 陳嘶聲 十三日上午二時
▼中組雙打(在第一球場)
郭子杰、許應民 對 齊□、張定釗 十四日下午二時
▼乙組單打(在第二球場)
侯爾維 對 譚傳民 十四日下午三時

體育零訊

(一)上海市聯會十日午冬所舉行復興成立、到會甚多、並有黃□等□演、
(二)飛全足球會十日晚祝三周紀念、下午聚餐俱歡、殿、遊藝、
(三)仲賓杯足球冠軍福星盛世體振旅、通訊處西川路中國旅行社孫雪洵、
(四)較場足球週六下午二時在中央大禮堂第十九□紀念會、該會晉變部中午口琴等表演、
(五)衛南體育會十日下午二時觀濟中、
(六)友中汎南星期日上午十時在汎南遊船所球場、作足球友誼賽、友華□員屆時集中一碼出發、
(七)□青年足球隊六對一勝喻戲、

……國慶日巾一小球賽

爵方、匯冠聯國民學、上海全國女子單打等壁賽、牛智杯勝長動慶祝、今晚八時半由本國會長頒發獎品、

莊勝勇三民、兩比一、健中勝雷力大比一、一勝強窩、五比二、民友勝堤寬、二比一、不光和紋學、二十二○、鑄寶勝文友、四比三、靖二勝國文、四十零、培金勝市商、二比○、鑄勝市商、三比一、紅友勝三民乙、四比三、健民勝文友、四比一、明星勝青雲四比一、優光勝利星勝二比二、南鐘勝時、四比三、南東方、二比二、西一勝劍星、二比○、紅勝勝大汎、四比一、曉勝勝動、七比二、中光勝曉鐘、三比○、長虹勝曉光、八比○、健勝華、二比一、汎南勝白光、八比三、南風勝柏勝、五比一、此外尙有會年組賽因月曜中數月星一場比賽、因月曜中有未註冊球員混入作戰、經會查明屬實、將章□將全隊十賽資格、以勝均組各隊、凡明月星輪賽、可無須出席、

明星大會集
明星愛明星

四馬路中西大藥房○出品○名日繁多○日無一不精美絕倫○勝過舶來○除明星花露香水外○有明星生髮香水○明星潤面香水明星雪花膏○明星百水美容粉○明星香水精○香水牙粉○明星香粉○明星爽身粉○明星○無不樂用中西大藥房明星出品○是以凡屬明星品○四十八週紀念○廉售之外○再有今日爲藥房○不特異常○抑且豐富非凡○有電影生角贈品

明星大會集 明星愛明星 四馬路中西大藥房出品

大條銀價大長
近期長一便士一二五
遠期長一便士一八七五

◎倫敦十一日路透社電、今日此間大條銀價大長、近期二十四便士七五、遠期二十四便士六二五、近期較昨長一便士一二五、遠期長一便士一八七五、又電、今日二時倫敦對紐約匯價如下、英金一鎊合美金四元八角八分九三七五、美金一元合英金四先令一便士〇八七、

大漲主因　倫敦十一日電、今日銀價大漲、其主因有二、(一)倫敦市面白銀供給不多、(二)投機家委託經紀人收買之價格頗巨、銀市中印度投機家、大形活動、某經紀人語路透社員、中國未有可使投機家爭先購入之消息、依據意見、投機家之收買、蓋聞美國官方將從事收買耳云、各方面皆可謂為一種投機之舉、且有人認為危險、價格時有變動、但現尚未有美國收買之徵象、

美國白銀投機仍有復活勢
法律尚有不到之處

◎華盛頓十日國民社電、白銀投機雖經政府嚴厲禁止、但仍有復活之勢、美財部十日但發法律尚有不到之處、故投機者仍能活動、因白銀收入國須繳納其價值百分之五十之利得稅、即使彼等仍能不受干涉、彼等仍可由種種方法、向政府繳付百分之五十之稅、使抑制減少、此政府本身之白銀計劃、使此項稅則大受打擊、如政府欲購銀、則須償然不能低落、於投機者既保證有利可圖、故觀察付利得稅百分之五十保險之保證、現財部專家對於此等情形、業已嚴加注意矣、

倫敦金市較日價高
大批日金秘密輸出

◎東京十一日電通電、因歐洲政局之不安、昨日倫敦金市、換算日幣為十四元七角五分之高、即除去經手費兩成、比大藏省之購金價格、尚高七角四分、故最近日金秘密輸出、益有增加、其總額已達二千萬元以上、趨勢極堪憂慮、然大藏省對此、採靜觀態度、謂縱令提高買價、然不提高與倫敦金市市價等、仍無意義、且與倫敦金市既有懸隔、則現金秘密出口、勢所難免、當此日匯軟弱之際、提高買價、於匯兌市場、影響既大、且考慮將來之低減平價、亦須熟慮之問題、又日本銀行認此問題、影響頗大、關於買價避免言明

美國存金達八十萬萬

華盛頓十日電通電、據本日財務省發表、美國政府、現在所有之金總額為七十九億八千三百五十六萬二千三百七美元、比二月一日之現額增加九億六千五百二十一萬八千三百八十一美元、達打破紀錄的鉅額、增加之原因、由於最近美匯硬化、現金輸入之故、

有吉抵京謁汪
對使館昇格及華僑被逐事
談話時皆未言及

◎南京十一日電、日使有吉、因日內將北上視察使館事務、十一日特偕有野等由滬來京、於下午二時四十五分到達、四時偕有野謁汪於官舍、外次唐有壬亦在座、由外部秘書黃朝琴擔任翻譯、談至五時二十分、始辭出、據唐有壬談、有吉此次謁汪、除表示日本此次大風爲災、汪致電慰問、深奉日政府命來京表示謝意、次謂此次遠東熱帶病會在華開會、日本委員備受中國政府招待、日政府亦深表謝意、旋述渠本人爲視察館務、不日將北上赴平、惟行期尚未確定、此外日使並表示對我國國慶致賀意、至對中日使館昇格及吾國抗議日本驅逐華僑事、談話時並未提及、晚八時汪在官舍宴請有吉及有野須磨等、由外次徐謨唐有壬等作陪、另據外交界息、有吉不日北上赴平、大致係搭滬平通車啓程、仍將過京、惟是否再入城謁汪、則尚未定、

我抗議白銀案
美向我交換意見
孔祥熙談

南京十一日電、孔祥熙語人、關於我國向美政府抗議白銀收歸國有問題、美方於我國第一次抗議後、原已有復文、旋以我國又發第二次照會、美財長乃商同我駐美施公使、

向日抗議驅逐華僑
我第三次
希望日方不再有類似之事發生

◎南京十一日電、外交界息、外交部對日外務省關於吾國抗議驅逐華僑案之復文、已草就第三次抗議、逐達日方、聞內容措詞、引述華僑在日情形、依照日本法律、均無違反之處、希望日方不再有類似事件發生、

今晨國外商電
紐約市場十一日電訊

	十日收	十一日開	十時半	十一時	十二時	十二時半
十二月期棉	一二•二一	一二•四〇	一二•二八	一二•三六	一二•三一	……
三月期棉	一二•三四	一二•二四	一二•四〇	一二•四七	一二•五六	……
十二月期皮	一三•九八	一四•二〇	一四•三九	一四•三五	一四•五九	……
三月期皮	一四•三七	……	一四•十八	一四•七四	一四•六九	……
十二月期麥	九九•六五	……	一〇〇•三五	一〇〇•七五	一〇〇•六五	……
五月期麥	九九•七五	……	一〇〇•五	一〇〇•六五	一〇〇•五	……
五月期銀	八五•十五	……	……	八六•五	八七•七五	……
電匯英價	四元八角九分八七五	四元八角九分二五	四元八角九分六二五	四元八角九分六二五	四元八角九分六二五	……

安痢生
治痢防痢　特效新药
痢疾丸
五洲藥房發行
50 PILLS AMDYS Dose

敬送 遺洩神效自療法 龍虎丸秘方
本堂祖傳之龍虎固精丸治遺精早洩不育等腎病效力驚人向在上海老北門東首街十一號平價發售歷有年所久蒙病家信仰來函稱謝不絕現因濟世起見特將秘方公開凡服各藥無效或效而再發者照方配服藥不根本治癒提世德堂大房啓

上海賽馬
(國曆十月十三日即本星期六)下午一時一刻起賽凡江灣•引翔鄉會員均可憑會員證章入場場內備有西餐茶點
上海跑馬總會啓

王寵惠抵港訪胡
劉蘆隱同輪返港

◎香港十一日電、王寵惠劉蘆隱、十一日晨乘意郵千納華地號抵港、王談、此來係訪胡商談、留港一兩日、將赴廣州、

○香港十一日中央社電、王寵惠由滬乘康特凡第輪十一日晨七時抵港、下榻告羅士打酒店、九時訪胡漢民、十一時與蔣伯誠略談日內擬入省一行

蔣伯誠今日北返

◎香港十一日中央社電、蔣伯誠九日夜由省乘佛山輪抵滬、寓大東酒店、十日午發表談話、謂粵省年來建設、確有進步、南路剿匪軍事、亦頗有進展、余因留粵日久、又值五全大會開會在即、故定十二日乘加蘭總統輪北返、

唐紹儀抵廣州入醫院
粵規定民選中山縣長辦法

◎香港十一日電、政務會九日派執信艦赴中山、十日載唐紹儀夫婦來省、下午五時抵步、唐有病、即入某醫院、

◎香港九日中央社電、省方因中山縣長唐紹儀出走、無人主持縣政、已規定民選中山縣長辦法、(又電)中山縣自變後勢漸和緩、赴省請願代表已返縣、

京錫一帶地震

◎南京十一日電、京市十日晨四時半、曾發生地震、居民桌上輕質物件、有被震倒落地者、震動時間約三四分鐘、

◎無錫訊、十日晨四時許、本邑忽發生地震、房屋爲之震動、約歷四五分鐘始停、

◎揚州訊、國慶日上午四時三十五分、揚地忽起強烈之地震、約歷時三十餘秒、起迄方向、係由西南波動至東北、屋瓦窗櫺振振有聲、櫥格門環、亦鏗鏘作響、牆壁搖撼、有欲傾之勢、人從夢寐中驚醒、覺如臥舟中、經波浪顚播、又如坐汽車經凸凹之路、約計距離十分鐘左右、又有些微之震動、其方向似由東北至西南回震、一般注意二次震動者、遂云起迄點、由北而南云、

南國王在馬賽被刺薨逝後
南人對意匈表示仇視
地中海均勢或從此解體
在法瑞邊境拘獲兩從犯

◎巴黎十一日國民社電、今日正式公報稱、南斯拉夫國王亞力山大遇刺事、現又在法瑞邊境拘獲從犯兩人、

◎南斯拉夫京城十日哈瓦斯社電、國王亞歷山大被害之後、舉國驚愕、若干地方人民、始而震悼、繼而忿怒、柴格勒勃及魯白利亞那地方、有人舉行示威運動、對意大利及匈牙利表示仇視、當地意大利及匈牙利領事、均特別保護、幸未發生事變、塞拉耶伏地方、亦有示威運動、一部分人民、仇視意大利、其餘人民、即仇視天主教、易言之、即仇視克羅地人也、

駐南意領館官員被毆傷

貝爾格勒十一日國民社電、民衆對意激昂、萊白區地方今日發生反對意國官民之暴動、萊白區距意境不過數里之遙、駐在該城之意國領事館一官員見當地居民舉行反意示威運動、擬出阻止、爲怒衆痛毆、受傷甚重、羣衆毆擊時並高呼「打倒意大利」、此間外交界今夜表示、此事將爲意大利與南斯拉夫交涉案件、攝政今日上午十一時在國會向國王彼得二世宣示効忠、

或將嚴重影響海軍談話

華盛頓十日國民社電、美聯社訪員今晨訪問華盛頓之外交家、據稱南斯拉夫國王亞力山大之被刺殞命、或將引起國際之糾紛云、若干歐洲國家之代表、預料其嚴重結果也、外交家稱、大多數意見、與克洛民族之國家主義抵表示同情、法國則主張克洛民族與塞人之事結、若干方面頗以南國國王亞力山大及法外長巴爾都之被刺、或將嚴重影響未來之倫敦海軍會議初步談話協議、

今日先施公司
十週紀念減價一天
十七大

抵羊牌毛絨線手工織品展覽會
祇有三天
每日上午十時至十二時下午二時至五時請繆鳳華女士公開教授

贈送聯合贈品券

先施紀念綢　今日每尺五角半
電印毛葛　今日每尺三角八分
時式凹凸綢　今日每尺六角半
印花眞絲軟緞　今日每尺三角八分
▲綢緞部▼

新花婦女大衣呢　今日照碼八折起
什色紫羔絨　今日
雙幅　碼九元四角半
灰色法蘭絨　每碼四角二分
俄國花洋布　今日每元六碼起
素毛葛旗袍料　足八尺今日每件二元
▲疋頭部▼

光學部●●　驗光配鏡　今日半價

▲玩具部▼
八音琴　今日每只九元
英國12×10三輪車　今日每架十八元半
美國跑冰鞋　今日每雙四元
國貨拉練絨外套　今日每件
一元半
▲運動部▼

▲照相部▼
羅倫達F77百靈廠反光快鏡　今日每架廿二元半
三角牌軟120片　今日每卷五角六分

▲毛襪部▼
各國羊毛襪　今日八折
男長花呢襪　今日
四雙八角半

▲化粧部▼
先施雪花　今日四瓶一元
力士香皂　今日九角四分
六塊紙包三只　可換利華藥皂一塊

▲窗簾部▼
摩登絨窗簾　今日每對十七元
孩童耐用船車　今日每部卅四元

贈品辦法
今日發票凡滿洋二元者可抽聯合贈品券一張由五券至一百券四元二張多則類推

先施一元商店
第一分店　大贈品
第二分店　大減價

(鞋部)　黃黑皮平底鞋K牌皮鞋7952-7957　今日每雙二元六角半　今日每雙十九元七角
(西藥部)　大號解百勒魚油　今日每瓶三元　八磅愛蘭魚油　今日每瓶六元二角半　二磅雷度麥精　今日每瓶二元八角　高大司月經棉　今日每盒八角
(罐頭部)　超等肥皂　五磅本牌四色餅乾　今日每聽九角　卅四寸捲邊面盆　今日每卅二塊加贈一只　每箱一百卅塊五元半加贈六只　香港陳皮梅　今日每磅六角
(文具部)　圖畫紙信封　今日每扎七分　愛寫牌信紙　今日每元七本　愛寫練習簿　今日每打二角　汽車鉛筆刀　今日每只一角九分　100美國鉛筆　今日每打二角
(南茶部)　金華茶腿　今日每只一元半　二百只賣完爲止　共和橄欖每磅四角　今日買一磅送一磅　本牌各種名茶　今日八五折　野山參每兩二元　今日買一兩送一兩　四川銀耳　今日每兩二元
(五金部)　二磅本牌水瓶　今日每只一元　加贈瑞典口盅一只　卅四寸花面捲邊面盆　今日每只三元　德國白面衣勾　今日每只二角二分　德國雙開有耳洋刀　今日每把一元一角
(鐘表部)　夾白金雙騎馬長方男手表　今日每只十五元　新到大批凡華林　今日每只一八元

楊佩聲君之公子

前曾瘦弱不思飲食
現已茁壯善食由於嬰孩自己藥片治療之功也

爲父母者誰不願其子女肥胖康强如上圖所示之小孩一樣但是此孩亦如其他患腸胃失序之兒童也曾一度瘦弱飲食不思直至嬰孩自己藥片調其腸胃健其內臟伊乃發育迅捷以有今日也試觀其父楊佩聲君之來函即可知其獲益情形矣
楊君寓遼寧安東財神廟街和源泰絲房其來書云「小兒德山身體瘦弱食量微細因見敝親友等常以嬰孩自己藥片治療其子女疾病敝人亦以此藥餌服後不久果然食量增加體格健胖數月之後與以前之孩子毅非嬰孩自己藥片之功曷克臻此感謝感謝」
嬰孩自己藥片爲治療乳兒小兒便秘食積肚痛腹瀉痰厥蛔蟲傷風發熱出牙痛苦以及腸胃其他疾病之無上上品各埠大藥房均有出售或逕向上海江西路四五一號韋廉士醫生藥局函購每瓶七角六瓶二元五角郵力免收

BABY'S OWN TABLETS (DR WILLIAMS)

法內閣大部分恐將改組

巴黎十日哈瓦斯社電、故外長巴爾都遺囑、雖主張葬禮應從簡樸、但政府仍決定予以國葬、則以此次外長死難有特殊情形故也、至於所遺外長一職、須俟本星期六日巴爾都安葬後、始由杜美格總理暫行兼攝、選任繼任外長時、或將引起內閣大部分改組、亦未可知、又此次馬賽招待南王、不幸釀此巨變、痲塞人自責有攸歸、政府大約將設法查明核辦云、

南斯拉夫地中海之平衡、或將從此解體、是國對於此事或將特別注意、美國因此亦將受其影響、因美法兩國之海軍競爭、可減少法國所受之壓力、使英國不致以法意協調之海軍爲慮、希望巴爾都或能使亞力山大國王就範、實成法意協調、以調和

凶手來歷尚未查明

南斯拉夫京城十一日哈瓦斯社電、刺殺國王亞歷山大之兇手卡爾曼、其眞正籍貫尚未查明、此間有姓卡爾曼者三人、均被逮捕、據證明其確保良民、又予釋放、柴格勒勃地方有西班牙人、亦名卡爾曼、於十月六日啓程赴馬賽、十月九日曾在馬賽附近出現、柴格勒勃城領事、昨聞係中歐克駐柴格勒勃城領事館所簽發、現已查明不確、因護照與卡爾曼所攜帶之護照、由卡爾曼所持之護照、係於本年五月三十日領得此人尚未查獲、馬賽及保加利亞京城、均無蹤跡、凶手卡爾曼所帶之假護照、係於本年五月三十日領得、但此人之護照、係於本年五月三十日領得、係西班牙人、而出生地又在南國之克羅地、故偵查手續極爲複雜、凶手左臂刺有(V.M.R.O.字樣、乃(即)馬其頓革命組織)、若然、則凶手之身分、即必保加利亞人無疑、又如係新刺之字、則必係藉此耳目、使人疑於偵查云、

巴黎十日哈瓦斯社電、巴爾都逝世以後、所遺外長一職、當由杜美格總理兼代、但杜氏大約不致長此兼領、今晚政界人士對於未來外長之人選、已多所推測、目前有三人呼聲頗高、(一)勞工部長佛蘭亭、(二)前殖民部長賴伐爾、(三)參議院外交委員會主席貝朗熱、

顧維鈞抵京

◎南京十一日電、顧維鈞十一日由滬抵京、定十二日謁汪有所商陳後、即赴平一行、

天津前直魯軍軍長王璞住宅
夜半五匪圖刦起惡鬥
雙方開槍五分鐘
斃一匪餘均逃　華捕傷重死

◎天津十日電、津英租界三十四號路六號前直魯軍軍長王璞住宅、十日晨○時三十分、突闖入土匪五人、各持槍架、有爬牆入院者、有登樓者、該宅有護院多名、見匪入內、當即開槍、匪亦還槍拒捕、雙方激戰達十五分鐘、一匪由牆頭被擊落地身死、捕亦有兩名受重傷、內一名因傷重身死、其餘四匪則乘隙逃竄、一時英租界笛鬧鳴、但匪逃逸未弋獲、

美麥本年收穫估計
爲一八九二年來最低紀錄

◎華盛頓十日電通社電、美國農務省發表、本年度小麥收穫估計、爲四億九千六百九十八萬二千美斛、爲一八九三年以來之最低紀錄、蓋去年度收穫、爲五億二千七百四十一萬三千美斛、前五年間之平均收穫額、爲八億八千六百萬美斛、玉蜀黍之收穫估計爲十四億一千六百七十七萬二千美斛、比去年減收九億美斛、爲四十年來之最低紀錄、甜菜之收穫爲七百五十五萬噸、去年則爲一千百三萬噸云

斜橋弄八十號
聖愛娜跳舞廳
恩威廉黑人樂隊
今晚起
名媛宋海美加入本場伴舞
特別節目
名聞歐美舞蹈專家
薛魯眞先生 路哥加女士
表演各種單雙人舞
茶舞會每日六時開場

嘉興第五區泰石橋鄉發生 殺夫埋屍 家庭慘劇

徐茂生遭謀害

嘉興訊、嘉興第五區王店鎮泰石橋鄉陳家橋地方農民徐茂生、現年三十餘歲、娶妻徐毛氏、(與其同年)、婚已多年、徐平日性甚暴躁、故夫妻間感情不甚和諧、毛氏有外遇名徐三官、時論已久、徐早有所聞、本月二日下午、徐與友人飲酒歸家、乘什下與夜飯、因微有酒醉、將睡時、是時毛氏之姘夫徐三官、適在其家、徐毛氏遂將徐茂生推倒地上、徐三官亦上前幫助、竟用斧刀將徐茂生頭部砍三刀、徐即殞命、此一謀害夫命之經過、又計議

◇◇◇圖滅痕跡 用棉被將屍首包住、頭脚用繩細縛、至陳家橋南面桑地上掘地而埋、上堆泥土、已有多日、毛氏與三官姘識之事、鄰人早已知悉、最近見茂生失踪、而埋屍之

◇◇◇疑竇叢生 處泥土忽然隆起、羣以爲異、將泥抓去、即發見茂生之屍首、乃由該處鄉公所報告第五區區公所將徐三官徐毛氏得住、於十日解送地方分院檢察處、經檢察官童獻之偵訊後、諭令羈押、昨日(十一)上午童檢察官帶同書記官及檢驗吏闢世範乘車

◇◇◇前往檢驗 先將屍首扒起、驗得掘得深約二尺、屍首用花藍布綿被包住、頭脚以細綁、腦後計有二刀、腦骨砍碎、腦漿流出、驗後飭該家屬棺殮、檢察官又訊問死者之老母徐李氏、據稱因眼盲耳聾、當時並不知悉、事後稍有聞知、年老又不能行動、亦無法伸冤云云、至下午四時、童檢察官等驗畢乘車而返、

粵少女爲同鄉誘惑 失身懷孕 和解不成致起衝突

廣東少女黃鐵、年華十八、姿容娟秀、曾受初等教育、略識之無、於今春間、有鄉人杜◯榮(年二十五歲)見黃女秀色可餐、頻存覬覦之志、向之勾引、黃女年輕識淺、竟受蠱惑、遂失身於杜、春風數度、珠胎暗結、黃女近已大腹便便、秘密公開、杼乃兄黃庠諭破、詰悉原委、憤杜誘姦其妹、當向之交涉、杜自知理屈、不敢翻辯、央人說項、願償損失若干了事、黃則堅索至少須五百元、因此不能了結、於昨日互起衝突、扭投警所控訴、經訊明之下、以案關誘姦少女、奉飭押解法院訊、將原被告男女三名、一併解總局三科訊辦、

三人服毒 一人死

◇小東門東方旅館、於前晚來一青年旅客、自稱名殿祥生、二十七歲、宜興人、開二十九號房間住宿、昨晨八時起身、走出旅館、行至路中、當被一區一公分局巡警查見

五女子謀出路 此中僅一人保住貞操

可是已受人愚以致他鄉流落

男女兩人欲死不得

杭州訊、平湖少女沈翠英、二十歲、月前由平湖偕妹行及男子賈某等一行六人、來杭各謀出路、抵杭後同宿於鳳山門直街某宿舍、[illegible]

發覺姦夫淫婦 遭害 聾盲

◇常州人高根、廿八歲、[illegible]

更正

九月廿九日本報載[illegible]一則、茲據[illegible]君來函聲稱並非事實、想係傳聞之誤、合亟更正

中央信託公司
資本金 實收三百萬元
總公司 上海北京路二七〇號
信託部 銀行部 儲蓄部 保險部 保管庫 堆棧
分公司 漢口江漢路一一一號
辦事處 上海北四川路崑山花園路

白濁專家醫生
姚佐賴 根除白濁丸
諸君曾服諸般白濁丸不靈者不可不試
姚佐頓

全新男女結婚禮服出租
天福洋服公司

上海電車公司發息

昨上海電車公司開董事會、議決預發一九三四年度息四釐、於十一月八日起開始發給云、

標金跌勢驟張

昨前二日英美銀價大長、益以馬賽之大暗殺案、於危機潛伏之歐洲、其影響莫測、故外匯鬆拆、金價暴跌、下午印銀報大、尤使金市有一蹶不振之概、惟大戶頗有抵補、十一月了結日近、或者尚有意外變動也、結果較昨二軋跌十八元六角云、

外匯明暗大長

金業交易所

債市由疲轉堅 環境比較爲佳 空方似將先補

華商證券交易所

銀洋錢市

每外滙市電訊

下午現貨收盤

棉市穩定

外棉回漲

紗市銷旺

粉麥回漲 現麥互擯未開

紗布交易所

麵粉交易所

雜糧油餅交易所

滬南米市

滬北米市

招商局船期廣告
江新快輪 准於十月十四日星期日開往漢口沿途各埠均靠
[illegible]

三北公司 船期廣告
長興快輪 准於十月十二日星期五夜開往漢口沿途各埠均靠
[illegible]

法·南繼續努力 維持中歐地帶和平

南外長訪法總理曾作長談 新王偕母后同車返國

◎巴黎十一日哈瓦斯社電、中歐爲歐洲多事之地帶、南斯拉夫國王、此次來法、本欲從長計議、在廣泛範圍之內、維持該地分之和平、不圖馬賽登岸之後、竟遭毒手、以致預定計劃、爲之停頓、但南國政府、及法國當局、仍欲繼續努力、以期維持並奪固和平、本日下午、南國外長葉夫的區與邁格總理及外交部秘書長雷瑞所談之長者、即爲此種意志之表現云、

兩國意見一致

巴黎十一日哈瓦斯社電、南國外長葉夫的區、行抵此間、當即往謁總理杜邁格、辭出之後、又拜訪外交部秘書長雷瑞、討論有關兩國之各種問題、至下午六時始散、當晚即隨新王彼得二世、與母后瑪麗、同車返國、南外長與法國當局、均認兩國要人、此次同遭毒手、從茲以後、兩國之意見及行動、當更能一致云、

觀衆肅靜無聲

巴黎十一日路透電、南斯拉夫太后偕其十一齡之子新王彼得、今夜九時十五分乘專車返南國京城貝爾格勒、法總統與內閣人員均至車站送別、警察保衛、至爲周密、當南王太后與新君同乘汽車赴車站時、有警察駕馬達自動車隨同護送、專車駛處、不許民衆行近、但觀者甚衆、皆肅然無聲、以視專車之啟輾、

南民攻擊意署

南斯拉夫國馬白爾迦那十一日路透電、今日此間有民衆示威、聲稱、此次暗殺亞歷山大王及本年三月間柴格甲白之暗殺案、均由意國資助、而在意境籌劃者、繼有暴衆攻擊意領署、但經警察阻止、

馬賽慘案發生後 法內閣行將改組

省長及偵緝隊長受免職處分 內長法長在被擯列

◎巴黎十一日路透社電、法內務部長薩勞因馬賽慘案、已於今夜引咎辭職、法內閣行將改組、現信總理杜邁格將於巴爾都殯葬後作形式上之辭職、一面即將改造內閣、司法部長柴朗、爲衆所訾詆、亦在被擯之列、聞公共工程部長弗南旦有長外長之望、法政府已接英政府照會、謂英外相西門將代表英政府參與巴爾都之葬禮、今日巴黎得訊、羅馬尼亞王加羅因南王亞歷山大遇害、亦計展緩遊法、

法報指責保護疏忽

◎巴黎十一日哈瓦斯社電、南王在馬賽遇刺、報紙指責當局、謂其保護疏忽、責有攸歸、已誌前電、惟內務部長薩勞已引咎辭職、全國偵緝隊隊長貝多恩及布施羅勒斯省長、均被免職、(按此賽則在布施羅勒斯省轄境之內)

拒絕辭呈免職處分

◎巴黎十一日哈瓦斯社電、馬賽刺案發生之後、全國偵緝隊隊長貝多恩即呈請辭職、內長薩勞以事關重大、不能聽其自行辭職、爰拒絕辭呈、予以免職處分、以資懲儆、至於薩勞本人之辭呈、則於本日下午遞交總理杜邁格、其內容將於星期一國務會議散會以後再行公佈、

國葬之前暫不發表

◎巴黎十一日哈瓦斯社電、當馬賽慘劇發生之後、內長薩勞認爲內部負維持治安之責、屬員奉職無狀、應予懲儆、至內務部本部以內各職員及各部分長官、雖已各盡職守、毫無疏忽、然薩本人亦應辭職、以示引咎之意、薩勞之辭職、已爲一定不易之事、惟在前外長巴爾都國葬之前、暫不正式發表耳、

設法保持休戰內閣

閣員之更動、其範圍或不僅限於內務外交兩部、惟衆議院休息室中一般人議論、咸以爲內閣人員、無論如何更動、杜邁格總理必設法保持「政黨休戰內閣」之性質、其特別注重者、尤在保留如禮歐及泰狄歐兩人、使之仍爲不管部閣員、關於公共工程部長佛蘭亭繼任外長一層、傳說愈甚、頗似確將實現者、果爾則渠所遺之公共工程部長一缺、將以衆議院右派議員斐爾諾繼任、至於內長一缺、則由現任農務部長葛意、或現任商業部長賴穆爾調補、蓋兩人皆係急進社會黨、與薩勞相同也、總之無論如何、內務外交兩部長既經出缺、各部部長勢必有所更調、以資弁補、惟目前所言、不過一種推測、眞正結果如何、尚難斷定、總理杜邁格對於內閣更迭、究將採取如何方針、在巴爾都國葬以前、殊不願有所表示也、

全國工聯兩種決議

◎巴黎十一日哈瓦斯社電、全國工會聯合會開會、通過兩種決議案、㈠西班牙罷工、本會對該國勞動階級表示聯帶關係、㈡恐怖主義者在馬賽刺殺南斯拉夫國王、本會認爲非常痛恨、惟有一層須請當局注意、即外國勞工之在國境內者安分工作、不當因馬賽慘劇、而使之無辜受累云、

稚齡女童因傷殞命

◎巴黎十一日路透電、星期一日馬賽暗殺案發生時、有一十四齡之女童中刺客卡里門發出之流彈、今日因傷殞命、計因此案而喪生者、共達五人、即南王亞歷山大、法外長巴爾都、警察一、旁觀之女子一、今日逝世之女童、而刺客本人猶未計入、

顧維鈞出京抵滬

南王被刺後國際情勢 在京向汪報告

駐法公使顧維鈞、於前晚偕秘書施肇夔晉京、勾留一日、昨晚謁見汪院長後、即乘十一時夜快車離京返滬、今晨七時十五分抵埠、下車後即返麥根路乃兄維新氏寓所休息、記者特往訪、蒙派施秘書代見、據談、公使此次晉京、係爲私事、並以南斯拉夫國王及法國外長之突遭不測、對於目前國際形勢、須一謁汪院長報告、捨此別無任務、南王亞歷山大、爲一著名軍人、在外交界亦甚著聲譽、法外長巴爾都、爲人極幹練、雖年已七十餘、而治事精神則殊健、最能効忠國聯、此次蘇俄之應邀加入、巴氏活動之力也、今不幸兩氏同遭不測、眞相如何、尚不得知、惟觀於南王至法、法外長親往歡迎、即南王至法之行、至有相當重要意味、南王之被害、凶手乃南國人、法外長不過同車被累、是此種關係、或亦爲南國之內部問題、兩氏之喪、不僅南法兩國之損失、抑亦國際間之損失也、施氏並語記者、顧公使以懸與上親友酬酢、故於昨晚謁見汪院長後、即匆匆返滬、在滬尚須稍留、然後偕夫人同返嘉定原籍稍息、在原籍事畢再返滬轉道北上、赴平津分訪親友云、

東路軍向長汀挺進

直搗瑞金匪巢爲期不遠

◎廈門十一日中央電、名記者葉如音日前在前方鄂東受傷、來廈醫治談閩西現狀、謂自連城收復後、剿匪匪區、隨從者來歸日衆、足證民心反正、匪末日已至、現閩軍所到各地、秩序平定、商賈樂業、最近東路軍進攻長汀、迭摧匪要塞、劉和田已下令全力正向長汀挺進、直搗瑞金匪巢、爲期已不在遠、

接手馬蘭峪問題

交涉商妥候察後實行

◎南京今日專電、外交界息、接收馬蘭峪問題、自殷汝耕委長北返後、曾一再交涉、中日已商妥、殷汝耕與柴山將於十五日赴馬蘭峪視察、俟返平後二十日左右即派員前往接收、

◎北平今日專電、馬蘭峪接收、清室遺族代表選出溥價等兩人、即辦接收、

市當局對走馬比賽仍嚴予處置

引翔鄉拖車賽馬一事、前由國際賽馬會未經呈准當局准案、且組織擅動迎賭博、當經市府批駁不准興賽在案、旋有中國賽馬會依照向章手續、呈請市府、作本月十日下午舉行比賽、市府以事屬向例舉動、當先照准、不料該會仍借用國際賽馬會新自澳洲購來之走馬舉行比賽、而事前未向當局申明、市府以此事殊屬非是、聞將嚴予處理云、(中央社)

日使昇格在考慮中

日本駐華公使有吉明、於十一日偕參贊有野堀內書記官堀川等入京、拜會我國行政院長兼外交部長汪精衛、並赴汪氏之歡宴、今已據日使署駐滬辦事處發言人向記者宣稱、有吉此行謁汪、僅爲尋常酬酢、並無何項接洽、明後日即可返滬、關於日本駐華使節昇格事宜、外務省尚在考慮之中、最近期間未有訓令到滬、現將先將原有參事官一職、予以恢復、並已準備增設參贊二三人佐理使署事務云、

日閣內意見不同

林陸相獨主張提議會 改革駐滿機關問題

○東京十二日日聯社電、關東廳反對改革駐滿機關問題之勢、依然强烈、政府決定方針、一任菱刈長官慰撫、反對派同時警戒政黨利用此問題實行策動、十二日閣議席上床次遞相·內田鐵相等提議、改革問題爲國策之重大事項、臨時議會會期極短、不必提出、須應暫時形勢、然獨有林陸相主張提出議會、以使早時實行、

東京電車明日復工

◎東京十二日日聯社電、東京交通勞動委員會、十一日晚開最後會議、決定一任藤沼警視總監解決電車罷工問題、於是經過一月半之大罷工、事實上圓滿解決、公會當局命工人自十三日一齊復工、

日糖對華出口漸次增加

◎東京十二日日聯社電、日本對華出口糖、因中國內地購買力減少、且中國政府實施高率關稅、次第減少其數、然最近中國減低關稅、且北華方面需要增加出口糖、漸有起色、本年上半年每月出口數達十萬担、七月二十三萬担、八月三十一萬七千担、

鐵部修正各種材料招標時限

兩路局奉鐵道部訓令云、案據本部購料委員會呈、以代各路標購材料、其招標時限之長短、務宜規定適中、過長恐影響路用、過短則商家預備投標、復恐不及、查以前辦法、係籠統規定、不均材料種類、一律以四至八星期爲招標時限、雖大致尚不嘗窒礙難行、惟各項材料中、有須由行商將圖樣規範寄往所代理之廠家、精密核算、始能開報價目者、有須向原廠索取樣本、轉送本會、方可比較核選者、原定時限、對此多未能顧及、故各商報價、因無詳密細目估計、寓價從高、或因無充分時間索寄樣本、須於開標後補送、致核選諸感困難、茲據各商請求、並爲便利審核起見、擬將招標時限、按照材料種類分別重行規定、略加展長、予以各商從容研究、抑價競爭之餘裕、即採購上可多得廉價機會、時早修正時限表、請予核示通飭遵行等情前來、據此查所稱尚無不合、應准照辦、除分令外、合行抄發修正招標時限表、令仰知照、嗣後該路請購材料、並仰計時日、提早填單呈報、以免延誤爲要此令、該局已轉飭材料處遵照辦理云、附修正各種材料招標時限表、㈠關於普通材料、如鋼板·銅管·焰管·木料等祇需尺寸不需圖樣者、四至六星期、㈡關於輪箍、車欵軸彈簧等件、須附圖樣者八星期、㈢關於各項成品如鏇床·刨床·柴油機·蒸汽機·水泵等十星期、㈣關於車輛橋梁或機器廠全部設備、十二星期、㈤關於鋼軌及配件、六至八星期、

蘇省積穀借款告成 合同開始分別簽訂

上交蘇農四行 共借百八十萬

江蘇省政府向上海等四銀行借款積穀防荒、業已告成、總數共一百八十萬元、蘇省府自認三十六萬元、共二百十六萬、合同分二份、已開始簽字、茲據記者今晨向各關係銀行探悉、分誌如下、

各行担任

蘇省府爲積穀防荒、經財政廳長趙棣華向上海·交通·江蘇·農民等四銀行接洽借款、先向上海·交通二銀行各借六十萬元、共一百二十萬元、繼向江蘇·農民二銀行共借六十萬元、計江蘇銀行二十四萬元、農民銀行三十六萬元、總額一百八十萬元、利息一分、期限爲一年、並規定蘇省府自認二成、計三十六萬元、總計共二百十六萬元、

合同簽訂

蘇省府與承借各銀行借款合同、簽約商妥、共分二份、每份爲九十萬元、㈠爲上海銀行六十萬元、江蘇銀行二十四萬元、農民銀行六十萬元、㈡爲交通銀行六十萬元、農民銀行三十萬元、辦法完全相同、業經蘇財廳長趙棣華在鎮江與承借四銀行、於昨日起、開始分別簽字、

呈報總行

蘇省積穀借款告成後、上海銀行今晨已得鎮江分行呈報、業已於昨日在鎮江簽訂、又記者探悉上海交通兩銀行、均已簽字、將再俟交江蘇農民兩銀行簽字完竣、再由蘇財廳將已簽字之合同、送承借款四銀行分館收存備查、

隨時提用

蘇省府鑒於江北各縣新穀已登場、各縣收買、特派專員、決先將該省府自認之二成三十六萬元、先提出收買、視收買之需要、隨時向各承借銀行提用、各承借銀行、得派員担任付款事宜、以昭大信、將來如遇虧耗、由省府負責、

李銘考察返國

財政部派赴歐美考察幣制之浙江實業銀行總經理李馥蓀氏、業於日前返滬、昨日午後起、已赴銀行辦公、並將考察所得、編成報告、呈財政部作我國改革幣制之研究、至於財政部籌設之幣制研究委員會、自請[illegible]濤任主席委員後、行將成立云、

羅文幹將返粵

司法行政部長羅文幹、辭職後、即於日前離京來滬、茲據接近羅氏者語記者、羅氏以返籍心切、在滬不擬多留、日內即須搭輪赴港轉粵探視家人云、

俄大使仍留滬

蘇俄駐華大使鮑格莫洛夫、爲視察滬埠僑情形及領館事務、自上月中旬由平抵滬後、瞬將匝月、現仍留滬、何時啓程返京、聞尚未定、再蘇俄駐天津總領安格爾基、日前來滬晉謁鮑大使、有所報告、安氏將於日內離滬赴漢一行云、

尚小雲返平受熱烈歡迎

◎北平今日專電、尚小雲今晨返平、梨園界盛大歡迎、富連成戲曲學校志興成二科班學生千餘人、到站迎接、熱烈情況、開伶人未有之例、

駐日美使由平回日

◎神戶十二日日聯社電、駐日美國大使格留氏夫妻、十二日上午由北平回此、即赴東京、格氏緘口不談政治問題、

全國報展 首都報界籌辦

首都報界爲提倡言論自由發展我國報紙起見、特發起舉行全國報紙展覽會、該會籌備主任仇培之特於日前由京來滬、向本市各報館各通訊社徵集材料、並請踴躍參加以廣宣傳、徵集陳列品辦法錄下、㈠報紙展覽會所徵集之陳列品、以國人經營之新聞紙雜誌通訊社稿本及各機關團體之公報紀念刊年鑑其他有關於報紙之雜件、亦在徵集之列、㈡應徵集出品、須由出品人裝訂整齊、以使陳列、零亂未經整理者除外、槪不徵集、㈢各種報紙之第一號、或紀念刊物、均爲最有價值之出品、應儘量搜集參加、㈣各種報紙之演進程序行銷數量統計說明等等、應請出品人充分準備連同出品應徵陳列、㈤如各種稀有品寄來陳列、請用掛號寄遞、由本處負責保管、俟閉幕後、即行發還、㈥如有關於各地新聞關係主辦新聞事業者之照片新聞界各種統計表各地記者協會日報公會組織等況等、亦徵集陳列、㈦凡出版品須彙集十份以上裝訂成册交郵寄遞、

召開創立會

錫滬路長途汽車公司

[illegible]無公路自籌築以來、業經全部完成、至長途汽車公司、亦經杜月笙·王曉籟等積極籌備、並於日前由本市公用局長徐佩璜偕同王曉籟赴無錫、[illegible]熟等處視察全線公路情形、結果頗爲圓滿、茲悉該長途汽車公司一切均已籌備就緒、定於今日下午二時假座天后宮橋市商會召集創立會、討論章程並選舉董事及監察人該公司籌備處特出通告如下、本公司籌備業已就緒、茲定於十月十二日下午二時假座上海市商會召集創立會、通過章程選舉董事監察人、凡我股東、希攜帶股據準時蒞會、如有因事不克到場者、請具委託書委託其他股東代表出席與議、以利進行、除分函奉達外、特此通告、

六厘英庚公債 定期還本抽籤

六釐英金庚款公債、定於十五日上午十時假座

中央銀行三種獎券第一期抽籤還本

平抽籤辦法、業經保管委員會決定、分七組抽籤、均照每種張數分配、計二千張中得二組四千張中得四組、一千張中得一組、每種每一千號均有中獎希望、屆時將邀請各界前往參加並監視以昭鄭重云、

國貨團體將開國貨宣傳會

本市第六屆國貨運動宣傳大會籌備會、於今日午後一時、由社會局代表吳桓如召集各國貨團體代表在天后宮橋北堍「國貨陳列館」舉行第二次籌備會議、討論會場及經費等各問題、聞參加者有機製國貨工廠聯合會、中華國貨「廠聯合會、國貨維持會等四團體、擬舉行大規模國貨宣傳運動會云、

覃振即將返國

司法院副院長覃振氏、自今春奉派出國、分赴歐美考察各國司法制度、迄已半載、茲據其滬寓消息、覃副院長考察任務已畢、日內即將由意乘輪啓程返國、至於外傳覃氏返國後將繼司法行政部長云云、記者以此詢法界中人、僉悉、尚難證實云、(中央社)

劉文島演講 國難中外交

我國駐意公使劉文島、於今日下午四時應國際問題研究會之邀、在銀行公會演講、講題爲「國難中的外交」、明日上午十時應復旦大學與職業教育社兩處之邀前往演講、然後於十九日晚車入京、出席中山大學之邀前往演講、事畢後仍於本晚回滬云、

要穩快的汽車

浙江路小花園 **有利汽車行** 價目公道 開車誠實 問電話九〇九一〇

介紹一個 不要學膳宿費的學校

——只須訂閱時報一份——

現在上海有一個學校、非但不要學費、並且連膳宿費和其他雜費一槪不要的、這個校裏專門研究國學、職業應用中英文字、和職業應用智識等科、照常上課、諸君若願意入學、只要訂閱時報一份、(講義分期刊登播音講稿欄)你道便宜不便宜呢、值得不值得呢、那末這個不要學膳宿費的學校究竟在什麼地方、就是上海南京路永生廣播電台用無線電敎授的雙十文化社、

時報播音講稿欄

(雙十文化社播講)

▲播音課目　職業應用文·國語·職業英語

▲播音教授　[illegible]淑貞·韓瑞恒·

▲播音電台　上海永生廣播電台、呼號XHHJ　周率一〇八〇　華脫二〇〇

·課·程·表·

星期	上午六時二十分起	下午五時三十分起
一	職業英語	職業英語
二	職業英語	職業英語
三	職業英語	職業[illegible]語
四	職業英語	職業英語
五	職業英語	職業英語
六		[illegible]語

▲星期四下午五時至五時三十分止　職業應用文(書信)

倒閉之中國興業銀行 存欵約有二十五六萬

人欠欠人尚待調查・當局甚重視

逃避經理報捕緝拿◇今日起登記債權

中國興業銀行暨分行支行及蘊益銀團等宣告清理後、當局及金融界均甚重視、今日午後二時起、承辦律師辦理債權人登記、茲誌詳情如下、

◇當局重視◇ 中國興業銀行總行設上海、分行上海・蘇州・松江等五處、計行蘇州一處、辦事處蘇州一處、自宣告清理後、財政部及上海市社會局暨各銀錢業等、均甚爲重視、該行雖未加入上海市銀行業同業公會、未發行鈔票、但創立迄今、已將十年、吸收存款、爲數甚鉅、公共租界捕房政治部、今晨再派探目調查、

◇辦理登記◇ 承辦清理之張鼎律師・許紹會計師、除在該總行及各分支行門首公佈清理通知外、今晨續出通告云、「茲定於十月十二日下午二時起、開始登記、即將債權各戶食照、特此通告」、又南京路該行總行門首及清理之律師會計師事務所、今晨各債權人前往詢問者、甚爲擁擠、

◇各債權人◇ 債權人方面如劉培記・孫澤記等、委托羅家衡・唐・時律師、通告依法起訴、並徵求其他債權人、願意加入共同追償者、前往登記、又債權人龔婉記正誼會、特組債權團、辦理登記以便依法追償、

◇存款約計◇ 又訊、據張律師語記者、該行宣告清理後、人欠欠人尚待調查、其確數一時無法知悉、至於存戶數目約三十五六萬左右、定本日下午二時起開始債權人登記、至於該行帳簿、除滬行外、其餘各埠分行、現尚未吊到、故當俟各分行帳簿吊齊之後、方可進行調查、經理秦抱元、攜帶鉅款逃避、現已報告捕房緝拿云、

◇松江方面◇ 又訊、松江方面存戶、共有存款四五萬元、計農民銀行存一萬九千元、裕豐泰存四千元、其餘多半爲米行家、件戶存款不多

綁富婦勒索五萬

不速客逼留一小時半 宅內外僕人竟無一知者

……史托爾夫人係中華煉油公司副經理……

◎康・惹・某州路易鎮十一日路透電、今日有一不知姓氏者、入富婦史托爾夫人之宅、毆擊後、綁之而去、留有字條、要求贖款五萬元、該綁匪雖留宅一小時半之久、而宅內外許多僕人竟無知者、按史夫人之夫、係煉油公司副經理、富有資產、匪並警告不得報告地方官、而可與某某接洽贖款事、

鬧離婚夫妻相詆毀

到法庭汽車夫覺悟

現住法租界金神父路底新新里內之鹽城人王學甫、年近而立、向業汽車夫、因與其妻王張氏意見不合、近延律師具狀第二特院、訴請判令離婚、法院准狀、今晨十時許由李良推事開第七法庭

◇傳訊◇ 兩造各偕律師到庭候審、當由原告王學甫供稱、與被告王張氏媒結婚、行將五載、被性喜賭博、不理家務、民國二十年間、因爲被告打花會輸數十元、略加勸解、被告竟發雌威、將吾打傷、嗣後時常出外賭博、有時內爲吾所給之家用

◇輸光◇ 竟將衣服典質、甚至輒毆打吾之父母、被告如此行爲、實難同居、請求判准離婚、繼由被告王張氏供稱、二十四歲、鹽城人、憑媒嫁與原告王學甫爲妻、已生男育女、不料原告近年來因要娶妾、吾竭力反對、原告竟將藉故扭吾痛毆、吾並無賭博之事、原告

◇捏詞◇ 意圖達到離婚之目的、但吾不願嫁二夫、抱定從一而終之宗旨、現在吾又懷孕、決不願離婚、請求長諭令原告不要在外面住夜、要返家維持家庭、李推事當向兩造懇切勸諭、原告王學甫覺悟、當庭簽訂和好字據、撤銷離婚之訴、破鏡重圓、

身藏巨欵死街頭

妻弟來滬領取遺物

經商國外之李錫標

本年七月一日、楊樹浦路突有一男子倒斃、經榆林路捕房探目黃玉甫趙鍵森會見、舁送驗屍所檢驗、飭當收殮、惟該男屍身藏巨額金錢、計加拿大皇家銀行廿三年五月廿三日期匯票一紙、計洋港幣一千五百元、又同一銀行五月卅日期匯票一紙、計港幣七百二十元、又同式滙條一紙、計港幣一百元、又加拿大鈔洋四元、美鈔一元、以及小照等、經調查結果、得悉該男子名李錫標、經商國外、其家屬均住於香港、捕房遂委託港警務機關調查其家屬、嗣查得尚有其妻李盧氏・弟李輝、均住於港地、乃囑令來滬具領、茲李盧氏李輝業已來滬、今晨捕房律師王耀堂向特一院檢察處聲請將死者所遺各物、准交其家屬領回、經檢察處諭飭向捕房具領可也、

小說 春城歌女（三四四）

（李薰風）

第九回 忍作謳歌傷心局外客 強爲歡笑失意劇中人

那些賓客中、男的還知道怕人家面上下不來、勉強擺着一副莊嚴的面孔、不露出一點笑意；可是那些位女賓、卻是都帶着小孩子的脾氣、聽了連玉環的嗓子不給勁、早已有幾個嗤嗤的都笑出聲來：這在羣衆中是無法制止的。連玉環又是恨、又是氣、那裏禁得起大家如此嘲笑、早把那本戲考、往桌子上重重的一丟、自己怨恨道：「我本來不要唱、偏偏的讓我唱、明明白白知道我的嗓子不好、這不是故意的與我爲難、讓我出這大的醜。」她一發作、那拉胡琴的琴師先呆住了、祇得把胡琴一停、聽着他的下文、那些女賓嚇得把笑都縮回去、靜靜的不敢再做聲、男賓們也相覷無語、眼巴巴都去看白健明如何。祇見那白健明倒底是漂亮的、他看見連玉環的確窘極、不能不給她一個下台地步；趕緊手舉一杯酒、帶笑起立、對大家深深一鞠、笑道：「諸位、剛才大概聽明白了、小妾本是我由醫院裏接出來赴會的、一來是應酬大家、不得不爾、二來是城外園地空氣清新、藉此可與她病體有益、所以才帶着病給她、出席。諸位請她即席一曲、以娛嘉賓、自然也看得起她、無如她心有餘而力不足、嗓子洩了氣、方才的情形、諸位大概看見了、這也無須我多說、就此中止、請諸位另請別位消遣罷。」說完這話、白健明把那杯酒一飲而盡、向四外一照杯、才坐下了、好像是爲連玉環謝罪一般。那大家果然經此一來、興頭似也少減、聽了白健明說、連個鼓掌的都沒有、有幾個上來、不得加以慰問、打聽連玉環怎麼樣、要緊不要緊。連玉環祇將手扶着頭、偎依着白健明肩上、閉着眼、一言不發。白健明給她把那詢問者對付去了、這才又把肩頭一聳、轉了一轉面孔、問她一聲道：「你聽見了麼？我替你說了、你不要唱了、現在你心裏覺得如何？好了一點沒有？」

○○○○○○○○○

祥茂木行出店被毆

兩疑犯無罪

……判决……

閘北光復路祥茂木行、本月四日上午十時廿五分、派出店馬阿富・唐阿敖・王阿來運送大宗木料、至楊樹浦格蘭路與該部工頭發生衝突、馬唐王三人各受重傷、經捕獲嫌疑犯崇明人唐祚郎浦東人張順橋兩名、傷者車送醫院醫治、今晨唐張二人解送第一特區法院、訊押在案、今晨由韓推事蒞刑三庭續審、唐阿敖王阿來傷愈到庭、據稱是時廠方人衆、兩被告是否在場、不能證明、馬阿富不到、質之被告咸否認參加行凶、並延吳剛律師代辯、吳推事判決唐張兩被告無罪、捕房律師捨棄上訴、即予開釋、

華記路紅丸窟主犯潛逃

◇……吃各五八……

匯山捕房華探季佩金、前日偵悉華記路怡和里平房內有人出售紅丸營利、遂協同中西捕馳往拘拿、主犯已聞風逃避、當將乞丐徐阿良・王阿三・張永錄等五名、連同紅丸煙具一併帶入捕房看押、今晨解送第一特院、工部局律師厲志山陳述經過、當將證物呈察、質之被告等供詞支吾、蕭變棻推事判決徐阿良處徒刑四月、王阿三處三月、張永錄・周才堂・董君祥各處兩月、證物沒收、

失業「失戀」 爵祿飯店客人服毒

◆……徐光耀吞「來沙兒」尚未脫險境……◆

西藏路爵祿飯店、於今日上午九時、發現一百廿九號房間有旅客服毒、當經電報救火會、駛救護車來將該服毒者載送醫院求治、經驗出係吞服來沙而藥水、據旅館中人云、是人姓徐名光耀、前曾服務於五金店、現已失業、於雙十節上午往開房間、原籍寗波東鄉人、服毒原因、據徐之兄（服務於新閘派克路口之順潤新五金號）稱、彼前曾姘識一女、或口不和、以致氣忿服毒、目下徐仍神志昏迷、未脫險境、

高速火車 變灣出軌

（美國格登堡）

◎美國格登堡十一日路透社電、密爾瓦基火車一列、以其高之速度在此轉彎時、車忽出軌、墮入橋下、機車炸裂、司機人與火夫登時殞命、又有車客三人亦死於非命、車客急欲逃出、景象極爲混亂、受傷者哀號呼救、尤爲悽慘、幸當地居民紛來援救、而附近醫士亦皆被召提至、受傷人數未詳、但經醫士予以急救後、即送入醫院療治、

打嗎啡針 五犯判罪

通州人張阿苗、在百老匯路元芳里三七號打嗎啡針漁利、前日被匯山捕房華捕頭探寶善偵悉、協同中西探密往按址將張犯逮捕、連同往打針過癮之李德順黃二嚴鴻倪成喜等一干人及嗎啡十一小包藥水針三枚、一併帶入捕房、今晨解送第一特院刑三庭、工部局律師厲志山陳述經過情、請究、繼據孫華捕頭稟明破案經過、當將證物呈察、吳則韓推事向各被告訊供明晰、判決張阿苗處徒刑六月、李德順處拘役五十天、王巖倪三犯各處拘役二十日、證物沒收、孫桂寶無罪開釋、

木料漂失人無傷亡

恒大興公司兩帆船被撞

◇……老大供稱由通順輪誤走航線肇禍……◇

茂陞輪船於前日下午七時許、拖拽恒大興商船公司之帆船兩艘、滿裝松木板、由吳淞口行駛而來、當行至亞細亞火油公司之油棧對碼頭浦面時、有大統興公司之通順商輪、攔腰猛撞於兩帆船間、船時松木板傾倒浦心、隨流四散、而船中船夫、震落浦中、幸鄰近之船戶與公安局水巡隊分隊之巡船、紛來撈救、得無傷亡、兩帆船之號名、一爲許順興、一爲弈湧、當將該二帆船之老大帶隊、據稱此次肇禍、實由通順輪船誤走航線所致、今日高橋水巡分隊督長于金元將船老大陸二毛陳焦根兪培興等解總隊發落、

華德	羅宮春色	三時七時九時一刻
世界	王先生	三時六時半八時半
山西	[illegible]	四時六時九時一刻
閘北	雪 停	二時半七時九時
威利	孤軍魂	二時五時一刻七時一刻九時一刻
榮金	二對一	三時七時九時一刻
辣斐	鳳求凰	三時五時一刻七時一刻九時一刻
東海	漁光曲	二時九時
虹口	熱淚合金 新運動	二時五時一刻七時一刻九時一刻
大堂	骨肉之恩	八時七時一刻九時一刻
蓬萊	王先生	二時五時七時九時
浙江	梅花歌劇	三時七時一刻九時一刻
萬國	彭公案	三時七時九時
共和	暴雨梨花 人道	二時七時
西海	女人	二時四時半七時九時半
卡德	光明之路	三時五時七時九時
九星	熱血 鐵血史	二時五時半九時一刻
恩派	黃金	三時五時一刻七時一刻九時一刻
百老匯	虎魔王	二時一刻七時一刻九時一刻

時報上海號外

每日增闢特刊

- 衛生刊 （每逢星期一出版）灌輸醫藥常識・增進讀者健康
- 服裝刊 （每逢星期二出版）研討衣飾式樣・貢獻新裝鋼鬪
- 戲刊 （每逢星期三出版）平劇如何演變・梨園最近消息
- 影刊 （每逢星期四出版）中外銀壇活動・介紹新片內容
- 飲食刊 （每逢星期五出版）搜羅各地食譜・寫出烹調秘訣
- 舞刊 （每逢星期六出版）娛樂中求運動・作提倡之本旨
- 無線電 （每逢星期日出版）全國廣播電台・節目表及消息

◦歡迎讀者投稿◦◦文尚簡酬金豐◦

精美玲瓏　便於裝訂

◉每日隨時報外號附送畫報不取分文◉

大華	花月爭輝	二時半五時半九時一刻
南京	自由萬歲	二時半五時半九時一刻
國泰	珠聯璧合	二時五時半九時一刻
大上海	金剛之子	二時五時半九時一刻
卡爾登	紅樓春深	三時六時半九時一刻
金城	香雪海	二時半五時半九時一刻
新光	女兒經	二時六時半九時半
巴黎	春波蕩漾	二時五時半七時半九時半
上海	傀儡	二時五時一刻七時一刻九時一刻
北京	雲裳艷曲	二時半五時半九時一刻
光陸	羅宮綺夢	三時五時一刻七時九時一刻
融光	新羅賓遜	二時五時一刻七時一刻九時一刻
黃金	黃金時代	二時五時半九時一刻
東南	漁光曲	二時九時七時九時一刻
光華	海洋大觀 我們的錦	二時五時半九時一刻
中央	路柳牆花	三時五時半九時一刻
新中央	三姊妹	三時五時一刻九時一刻
明星	同仇	一時四時七時九時一刻

全國慈幼領袖會議第二日

全國慈幼領袖會議於今日上午九時仍在新亞酒店舉行行政・研究・保障・救濟・教養等各組審查會議、繼續審查各地所提議案、定下午二時半舉行第二日大會、由各組報告審查結果、提出大會討論、上海各慈善團體聯合會於今午在漕河涇上海游民習勤所宴請全體代表、上海青年會定於下午五時四十分在八仙橋青年會舉行茶會、招待全體代表

◉今晚的遊藝◉

永安・先施・新新・新世界・小世界・福安・大世界 [illegible]

舞台主角戲目

大舞台・天蟾・三星・共舞台・東・永樂・老閘・廣東 [illegible]

銀市飛長 標金跌進九百元關

當趨勢先跌後漲 午收較小九元二角

今日上午標金、[illegible]……永來出、九點○一分爲八十五元……六辦十五六二五、……十月半辦、……來進、九點○四分爲八十八元五角……開預悉米令開出、升（二楹）……半辦、……一元二五、元茂永、恒餘福興永大連聯均會、立小四元、九點十五分退爲八十四元半、後開某頭有敵頭期貨之消息、買戶四起、新市亦緊、十月份麥加利吸六辦一半、十一月今退八十七元八一二五、市場上、元一乾昌祥大戶成元茂永恒陽永福福昌恒永等買、漸漸七九、十點〇三分、出九十元關、爲九十一元八角、時正金一月二十八元、後電傳英倫白銀強硬、主張買通貨膨脹之消息、大通恒餘大德成益成同泰昌等出、華比出十一月七元八一二五、十點四十一分退爲八十元三角、後市復緊、買戶益切、元一乾昌祥大戶及餘慶永大興大錫永恒餘恒興元成進、又出九十元外、再於四九、十一點四十四分爲……[illegible]

中央銀行掛牌 [illegible]

匯豐掛牌 [illegible]

海外銀電 [illegible]

海外金市 [illegible]

標準金 [illegible]

上午標金 [illegible]

下午標金 [illegible]

◉上午開 [illegible]

◉上午收 [illegible]

□英匯（下午交易價） [illegible]

□美匯（下午交易價） [illegible]

紐約股市續漲 [illegible]

美市場迎先休假 [illegible]

□華商證券交易所 [illegible]

□錢洋市 [illegible]

大午現貨收盤 [illegible]

□海外棉花商電彙集 [illegible]

□紗布交易所標紗 [illegible]

□紗布交易所標花 [illegible]

□和物浦麥電 [illegible]

□芝加哥麥電 [illegible]

□坎拿大麥電 [illegible]

□麵粉交易所 [illegible]

□雜糧油餅交易所 [illegible]

麥市政利買方 [illegible]

危險！危險!!

日人侵略東北，是乘我全國同胞平時太不注意東北。

東北當局太不注意日人行動而暗為之備。但在眼前，西北藩籬，如四川，西康，西藏，青海，新疆，蒙古，其地位重要不下於東北，其出產蘊藏亦不下於東北，其危險程度，更不下於東北！

同胞，同胞

能淡然處之麼？

如不能淡然處之，請速購讀

中國第一部探險記

西行豔異記

西行豔異記一書，以日記體裁，描寫西北游踪，洋洋三十餘萬字，勝過近人小說「老殘遊記」。而（怪異）（神秘）（奇詭）（偉麗）

比之西遊記　別有一種風味

西行豔異記一書所載種種冒險事實，眞足驚心動魄，而考古證今，對於外力侵略之危險

更多歷史上價值

西行豔異記作者章重生即青年探馬團秘書章重為之弟。書中述其與許多豔女邂逅，終與奇女子杜幸生結合。入情入理，頗饒趣味。自刊時報後，曾有多數青年發起西北探險團，欲往西北遊歷，亦可見此書

魔力之偉大

西行豔異記全部分訂三冊。用時報特備新式四號字精印。

附插奇異風景人物照片

數十幅。感屬外間所未見。購備一部。不啻在數日之內

神遊十萬里長途

每部三冊

單購一冊實洋五角　加郵費三分　掛號費一角

合購二冊實洋一元　加郵費五分　掛號費一角

合購全部實洋一元半　加郵費八分　掛號費一角

發行經售處

上海四馬路 時報總館

上海　世界書局　現代書局　新月書店　啟明書局　北新書局　民智書局　文明書局　啟新書局　中華書局

北平西南園時報分館　南京奇望街時報分館　蘇州小說林　杭州西湖小說林　天津有正書局　青島青年書店　各埠時報分館均有出售

銀色百貨店（天使）

□無疑地，「自由萬歲」是最近影壇的一個奇蹟，但是倘若拿電影藝術的基準去評衡的話，它並不是一部好的「電影」。故事處理的凌亂，取材的貪多務失，編劇者是要負相當責任的。至於導演的平凡，字幕的濫用等等，尤足影響該片評價，如果沒有黃宗沾的攝影美及華理斯皮華的驚人演技的補助，它不難成為一部很壞的作品。藝術手法即形式問題的重要，於此可見一斑。

□我相信許多人都忽略了一部好的影戲—「海枯石爛」Registered Nurse。這片的導演人，是數月前曾到中國來的Robert Florey。他是法國人，服務影界很久，在歐洲是一位Absolute Film的倡導者。他的作品多帶着感傷氣息的人道主義。在「海枯石爛」中我們可以窺見他的沉默而練達的風格。

□映在「海枯石爛」之前的一部短片。全部用Focusing來代替Overlap及Fade in, fade out。這是一個值得電影從業員注意的新的Trick。

「花月爭輝」，不過「肉腿如林」。誰來作「清潔運動」呢？

秋鐙影譚

—想到那裏說到那裏—　哪吒

㈠

意識丟曲的「泰山情侶」，在獅子李奧（美高梅的商標）怒吼之下，打破了外國片在華的賣座紀錄。雄踞南京銀幕一十五天〇一場，收入共達五〇，〇〇〇元，「西線無戰事」前此所保持的四五，〇〇〇元的紀錄為之失色。聽說第十五天還售二，五〇〇元，照理可以續映一星期，美高梅過後有些懊悔不應該不續映下去。

說個笑話給你聽吧！聽說最後幾天擁塞在南京售票房面前的大衆，不少店員，當差，姨娘，大姐之流。樓下擠擁不堪，樓上洋鬼子稀若晨星。於是就引起戲院老闆的猜疑。如果「泰山情侶」還續映下去，南京不難成為姨娘當差的大本營，高等華人或將裹足，為維持戲院等級起見，祇好忍痛割愛而已。

這年頭「生意眼」第一要緊。「水底遊戲」一幕，兩隻奶奶雖得何等分明，這一幕最少值一隻洋，何況還有許多好把戲！

㈡

「自由萬歲」！「自由萬歲」！口號，要大衆共同喊起來才有力量。最少，該得與看「泰山情侶」的店員，當差，姨娘等一齊喊起。「自由萬歲」是很偉大的。可惜能恐怕要看，「泰山情侶」的大衆所捨棄了。

「自由」是大衆的財產，如果一個人的財產無理地被掠了的話，他是該如何憤怒而謀報復啊！

現在世界上有多少人能認識「自由」，能珍貴「自由」，能保持「自由」，尤其是看「泰山情侶」的大衆。

「自由萬歲」的取材是值得贊揚的，可是編劇和導演尚未臻完善。敘述不夠簡潔，是最大毛病。然而光調的節制，演員的支配是異常成功的。

獅子李奧的吼聲眞是驕傲啊！

美高梅的洋人說：美高梅的片子沒有一張不好的，所以它要佔據所有的假期，中秋節，雙十節……還要擴大的宣傳。「自由萬歲！」「獅王李奧萬歲！」努力宣傳吧！中國的銀幕將要一塊塊的浮渡太平洋了。

㈢

一點四十分到了大光明門口，觀衆已如潮水般擁入。

「花月爭輝」是一張歌舞片，一張沒有多大意義的歌舞片。

雙十節為什麼不選映瑪琳黛德麗的"Scarlet EmPeress"，而選映這張味同雞肋的「花月爭輝」？大光明老闆的營業眼光遠不如南京了。

「命圍之子」之一場面，[illegible]

雙十節：觀影瑣記（大孩子）

雙十節這日子是適宜看電影的。為什麼呢？因為有一天空閑，可以拋下什麼事都不管；而且，有許多電影商眞聰明，特地將比較好的片子全留到這一天才公映。你看：到處早早就把「客滿」的牌子掛了出來，教我們東奔西走，差點兒門也入不到一個。好在，究竟有三個片子够我們看的了，那就是：「自由萬歲」，「花月爭輝」和重映的「羅宮綺夢」。現在我就順序談談罷。

▼自由萬歲

這的確是一部很深刻，動人的片子。美高梅公司以十個月的時間，巨大的資本，第一流的人才來攝製這墨西哥史實影片。其勇敢首先使我欽佩。我們看「自由萬歲」的幾個偉大的，緊張的場面，真是「戰地之花」以來所罕見者。而攝影師是在美高梅公司之出品中我們中國人黃宗沾—四年前黃君也曾一度回國；留心影壇的事的人想猶記得罷。他在好萊塢的地位是很高的，只在被任為「自由萬歲」的攝影師你就可相信了。主角華萊斯皮雷，以前和已故之瑪麗．德萊絲搭擋演過很好的戲；而那部片「肉」也教我至今不能忘記。這「自由萬歲」呢，恐怕比他過去一切作品都要偉大；但他自然是因為有了合宜於其個性的劇本所使之成功的！全片充滿了強烈的刺激。對於導演賈克康衛，我也以為是成功的。從此，華萊斯皮雷一定更為觀衆所歡迎了。

▼花月爭輝

和「自由萬歲」有着絕然不同的情調，而隨着華納公司攝製歌舞影片一貫的發展下來的這「花月爭輝」，同樣地為一般觀衆所愛看。但是，我覺得，除了最後幾幕歌舞的場面是顯示了其華麗；技巧的高強之外，是沒有什麼的「四十二號街」多少暴露了舞台後的種種；「歌舞昇平」告訴我們世界上有那麼許多「被忘記了的人們」。以後呢，我們漸漸感到華納的歌舞片只專在大腿上着其生意眼了。而「花月爭輝」的產生時期，大約是所謂「清潔運動」已經開始了罷，在假紳士的態度之下製造的這部片子，連「清春嬉」裏那些色情的表露也幾乎失蹤了！

我覺得，在「清潔運動」風靡一時的如今，歌舞片已不能儘量發展了。以後的華納是否仍舊一部又一部地攝製歌舞片呢？

▼羅宮綺夢

埃弟康多是每年出一部片子的，從「普天同慶」，「羅宮綺夢」，都握有一部觀衆。現在說來，「羅宮綺夢」已經不是新片了，而且，這些「綺夢」也者，除了暫時使人痲醉一下之外又有什麼呢？但是，觀衆卻那麼擁踴哪。

再我多說是無話可說了。

派拉蒙新片"Now and Forever"：莎麗鄧波．加來古柏．卡洛朗白．

□周劍雲談：葉秋心合同問題

……表示態度可以放棄（可聊）

關於葉秋心加入明星，明星經理周劍雲以一個「關係人」的態度，發表了一番談話，他說：

「葉秋心有意加入明星公司，我自然並不拒絕，不過，我也決非硬拉過來。我和她訂合同時，是再三問過她與任何公司都沒有長期合同才放心簽訂下來的。現在，據報章所載，她與別一公司曾訂有五年合同，究竟是否事實，現在誰也不敢決定。不過，萬一有其事，而葉秋心仍然願意回到別一公司去服務，那末，我就情願以友誼的關係撕毀這已訂的合同，決不起訴，要求什麼賠償的。

「我認為合同雖然是為請求法律保障設，但要維持合同還是要基於賓主間的友誼。要是有一方感到不滿，那末這雙方的合作也決不至於產生優良成績了。譬如，胡萍，袁美雲，劉晉三諸明星舊同事，去年辭我而去，我並不想硬法堅邀，心既不在明星，還有什麼辦法呢。即使現在胡蝶徐來要轉入他家公司，我也決不因合同未滿而向之起訴。果然靠着法律的保障把她們邀了回來，那時候賓主之間還會有一點友誼的存在嗎？我是很明白的。

有一位同行說我是周瑜。我確是姓周，但我決非周瑜。……」（外史曰：自然也不是信期影刊上的周瑜了，巧得很。）

「紅樓春夢」導演鄭應時，年高有鬚，電影界之美髯公也。

馬兒隨筆

□在申園看完足球，想到延平村下老金和人美，便去希望他們，結果僅會到從沒有會到過的老金的妹妹，（很健美，有點像老金。）她告訴我：「他們到杭州拍戲去，兩三天內，大概可以回來了。」

□「菲麥拉」譯天衣現與「黑眼睛」陸小洛同居。「銀座」唐瑜亦「隨侍在側」。

□我聽人家說：「高倩蘋有喜劇天才。」

影刊啟事

□下期影刊仍是四出版，將刊大郎先生「女藝人散記」第四篇「黎明健」，君碩先生「健美運動與大腿」，又頭號影迷妙文一篇未及付排，敬致歉忱。

同性愛　明健吻白虹．白虹不反對　（老宗）

三北公司　船期廣告

長興　快輪　准於十月十二日星期六晚開往漢口沿途各埠均泊

鳳浦　快輪　准於十月十四日星期一下午一時開往溫州

寧興　快輪　准於十月十三日星期日下午六時開往寧波

新寧興　快輪　准於十月十六日星期三晚開往漢口沿途各埠均泊

招商局　船期廣告

新快輪　江安　准於十月十四日星期一日中午開往漢口沿途各埠均泊

快輪　江天　准於十月十五日星期二下午五時開往漢口沿途各埠均泊

快輪　新銘　准於十月十六日星期三下午一時開往威海衛烟台天津

快輪　海晏　准於十月十六日星期三開往汕頭香港廣州

快輪　公平　准於十月十六日星期三上午十時開往青島

快輪　新瑞　准於十月十四日星期一[illegible]

快輪　海興　准於十月十六日星期三下午六時開往汕頭

快輪　安平　准於十月十二日星期六下午五時開往[illegible]

輪　華同　准於[illegible]南台

船期問訊處上海外灘九號招商局客票處電話一一五八三九轉接十時分機

時刻火車表　滬杭線　下行車

[illegible]

時刻火車表　京滬線　上行車

[illegible]

袁美雲，珍重你的前途罷（何佐明攝）

AGFA 鉛皮盒子 （衣袖裏）兩隻電筒、

尋尋開心都是重要部分：但杜宇該是狡兎

「人間仙子」果然相當的肉感（信不信由你）

（周•璧）

在一般人的印象中，「人間仙子」一定是了不得肉感的影片，因爲這是但杜宇幹的東西。但杜宇歷來有「肉感」經驗，譚雪蓉黎□□都在他的鏡頭之前脫過衣裳，他的老婆殷明珠也幾於是在「肉感」上成名的，「肉感」既與但杜宇發生如此深切的關係，而「人間仙子」又把袁美雲白虹黎明健倉隆秋徐健許多小姑娘拉在一起，誰敢說這片子會逃避得了「肉感」的，當然！人間仙子是相當的「肉感」了！說起但杜宇來眞是怪東西，胖胖的那麽一個大個子，一生心血都在鏡頭的小眼眼裏打滾。他的拿手本領是能夠叫不肉感的女孩子上了他的鏡頭顯出分外的肉感來，又至少可使沒有用的器物在他片子裏變成一樣重要的道具。「人間仙子」就處處看得出但杜宇關於此種本領的擅長。

「人間仙子」裏有極大的歌舞場面，以白虹黎明健及新華社徐健等許多姑娘領導表演，有一幕是許多人捧着眞圓的很光亮的東西，在大場面中流轉，我們看了一定會相信這一幕是耗了不少關於用具上的費用的，可是，實際上這許多圓圓的光亮的東西很多，什麽影片公司都堆積了的鉛皮盒子，原是AGFA裝片子的鉛皮盒子，平常大家□把他是沒有用的東西，抛在一旁，但杜宇就巧妙地用於歌舞的場面中了。

——可是，信不信由你。

新華社在新光大戲院舉行公演的時候，但杜宇帶了一隻「埃摩」去兜幾個圈子，於是白虹在台上唱「銀色的凄涼」收入鏡頭，台下的觀衆也收入鏡頭，幕開幕閉也收入鏡頭，連後台的電燈機關也順便收入鏡頭，這種好像隨隨便便尋尋開心的東西，竟然全是「人間仙子」的重要部分。另外，前年拍「南海美人」時在海灘上的一個嬉娟的鏡頭也都接在片子裏，居然美極說極！一但杜宇該說是狡兎了。

——可是，信不信由你。

片子裏有許多外景，而且很多是夜景，完全是但杜宇手裏的寶貝——埃摩，隨便在馬路上拍的，馬路上夜景收在鏡頭裏，祇許是輪廓，拍某一部份的特寫是不大容易清楚的，然而「人間仙子」裏有的，賣起童子的幾個「跟鏡頭」，確是很好，據說，但杜宇並沒有用什麽「燈」，僅僅帶了兩隻電筒，塞在衣袖裏，打過去幫助一點光線的流動，就這樣算了。這也不是命閒嗎？

——可是信不信，由你。

演員除袁美雲外，白虹倉隆秋黎明健徐健都是新人，本來是很難討好，可是大家都在鏡頭裏有令人奪目的美態。總之，但杜宇該說是狡兎！

華北運動會第三日 焦小姐雨中破全國

女子百公尺決賽……十二秒二

高欄・三級跳及男女標鎗均破華北

◎天津今日專電　大會第三日，清晨即細雨濛濛、觀衆仍有萬人、持傘到會、女子百公尺決賽、即於雨聲[illegible]十二秒二之紀錄膺冠軍、破華北及全國紀錄、

兩小姐演雙包案

十項老大哥張齡佳之夫人、確已來津、下榻河北中陸機、老大哥日、老大嫂本擬東行、因見大會熱鬧、遂乘機在津觀光、冀籃球選手唐明珍小姐、與河北壘球本祖宜小姐、面貌全相似、唐李兩人之友好、有多人竟致誤認、

北平花與女詩人

北平學生以大會在津舉行、五日中有三日無課、故乘機來津觀光者甚衆、中法大學的王呂孝恭・財商校花董世錦・北大校花徐女詩人徐芳、先後來津、呂董均[illegible]友人處、大爲各地女選手注意、十時[illegible]雨停、各項比賽、遂得繼續比賽、十二時終了、下午四時半又下雨、成績如下、

▼……男中三級跳遠決賽

㊀楊□煥(平)㊁時[illegible]㊂朱[illegible](冀)㊃張明(察)以十三米二八□華北牟作雲十三米□六紀錄

▼……男高百十米高欄決賽

㊀譚福禎(遼)㊁□恩湛(冀)㊂吳必顯(冀)㊃楊道崇(平)十六秒八

▼……男中百十米高欄決賽

㊀時紹文(豫)㊁劉寶成(冀)㊂劉長俊(青)㊃□嘉梁(豫)十七秒二破華北

▼……男高三級跳遠決賽

㊀王士林(平)㊁牟作雲(平)㊂張學堯(遼)㊃劉夢齡(青)十三米卅一

▼……男中級四百米接力決賽

㊀平㊁冀㊂青㊃冀　四十六秒二破華北之平市紀錄

▼……男高標鎗決賽

㊀彭永馨(平)㊁周長星(遼)㊂王華廖(平)㊃徐慶基(豫)四十八米六

▼……女標鎗決賽

㊀原恒瑞(豫)以二十五米五七破黃淑愼之華北紀錄、㊁焦玉蓮(豫)㊂陳婉華(平)㊃紀淑實(青)

▼……女子百公尺決賽

㊀焦玉蓮(豫)㊁藍滌青(平)㊂戴若莉(冀)㊃仲平眞(青)　十二秒二(破華北及全國)

▼……男高四百公尺決賽

㊀李十明(遼)㊁王樹清㊂羅慶隆(平)㊃趙冠英(遼)　五十二秒三

▼……男中四百公尺決賽

㊀張樹棟(冀)㊁劉濟民(青)㊂鄔立亭㊃吳希良(平)　五十二秒四

▼……男中標鎗決賽

㊀白春青(平)㊁牟在望(豫)㊂谷昭(平)㊃岳五六　四十八米四四(破華北)

▼……女子跳高決賽

㊀張林瑞(平)㊁方絪(平)㊂朱天眞(魯)㊃李志翔(綏)　一米二五退化

國術表演

◎天津十一日中央社電、華北運動會國術表演、下午二時舉行單器械表演、許錫伯等任評判、按㊀武德修養力、㊁汝身、㊂精神、㊃姿勢爲標準計分、結果、以冀張恩桐鈎刀豫十餘齡童子李雪離鋼鞭表演最出色、總分在九十以上

閒話影壇

（秋濤）

□崔萬秋於「人間仙子」試演之夕偕三大歌星之一汪曼傑同蒞黃金大戲院，見友輩候於門口，突臉紅如剛喝過老酒。據說，他最怕難爲情，尤其是碰到女人的時候。老崔，「蠻苦格！蠻苦格！」你這種脾氣「不賣鈿格！」（廖化曰：何所据而云然？）

□「女兒經」中徐來說了一句藍青官話：「昨天晚上……」大郎聽到了，一定心酸不已。

蠻好賣銅鈿

「人間仙子」試片觀後

（黑兒）

前天晚上在黃金看「人間仙子」試片，大家都笑不可仰。我們對於老但眞在佩服之至。全片活潑有趣，他的歌舞有聲電影的嘗試是後到相當的成功了。同時大家對袁美雲的表演，都極感到可愛，（尤其是靈犀・萬秋）認爲她是國產女演員中最有希望的一個，假若她能認淸目標好好幹下去，將來的成就決不在胡蝶阮玲玉之下。我相信這大概導演的聰明和江（紅蕉）的編劇其功亦不可沒。

大腿也很好，不過聽說是偷來的，從□□校表演得來。嘘頭之多，對白之巧，也很少見。徐卓呆啼十的追求袁美雲以及老宗的拉皮條，表演亦很「深刻」。尤其是老徐，眞是老練之至。老徐和老宗的身世多少和劇中人的角色有點相近。徐先生你可別生氣，我只指你也沒有老婆這椿事。（徐先生，你的夫人和我的姑母在東京同過學，玄郎不恭了。）

白虹・黎明健・倉隆秋・徐健我覺得都很有出息，並且希望小白子不要胖下去。

「人間仙子」當然有她荒謬的地方，不過她不荒謬就沒有意思了。有兩處很幽默：袁美雲要拔老徐的白髮，老徐起先不肯，小袁說他是一毛不拔。還有一處，就是小袁把老徐心愛的古董摔了，什麽古董呢？據說是拿破崙的夜壺！我相信碟個片子蠻好賣銅鈿格—雖然不苦。（套陳雨化語）

關於「女兒經」

——不是影評——

（琥公）

看過明星「女兒經」試片，來寫點不是影評的東西，免得在鬧「清潔運動」的當兒，又多一些麻煩。

「女兒經」的劇作者，不是個人而是明星的編劇委員會，案查明星公司以此編劇委員會名義，與吾人相見者，此爲最初之第一次，想此編劇委員中之各個編劇委員，當然都是些所謂第一流的劇作者，是以我人深願此編劇委員會切勿曇花一現，而即以此次爲與吾人相見之最後一次也。

宣景琳在「女兒經」中，受了王獻齋的遺棄，又不容於母家，於是她要到暴風雨中去掙扎；假使王獻齋不遺棄她，或是能夠安居於母家，那末，她也無須要這樣了！這好像是說：所謂自認爲在暴風雨中掙扎的人，不過是受了生活的逼迫，假使生活有辦法，也不會再喊掙扎的口號了！這未免太謔而虐矣！

夏佩珍在女兒經中說：「我！我是已經叫人家忘了的人了，我自個兒也知道我是不中用的了……」聞之慘然，簡自

「女兒經」最後一幕、大家喝一杯酒、慶祝這個有餘慶的團圓（自右至左）高占非・嚴工上・夏佩珍・朱秋痕・宣景琳・嚴月閒・徐來・高倩萍・陳玉梅・鄭小秋・胡蝶、

令人不堪回首憶當年了，聽說當初明星公司計劃作「女兒經」放映時，舉行一個猜謎，爲是要叫觀衆猜那一個女明星的戲，是由那一位導演導演的，我想，倘使依據徐琴芳的戲，向來是歸鄭鏗然導演的定例，那末，顧梅君的戲，該是徐欣夫導演的了，可是現在看情形，顧梅君的戲，並不像是徐欣夫導演的。

「女兒經」現作的片長是十六大本，我想這片子假使再遲一個月公映，恐怕至少要成十七大本了；因爲榮秋心加入了明星，在這全體合作的片中，至少也要多拍一大本戲。

八段錦

▼評「女兒經」也

（文通）

第一段　宣景琳的一段　情節緊湊，表演亦佳，說白獨多，蘇州人眞不錯！

第二段　嚴月閒的一段　劇情極有鋒頭，故地位甚佳，容易討好。

第三段　高倩萍的一段　罵人人骨三分，惜乎高倩萍扮這角色，嫌她太不滑頭。

第四段　朱秋痕的一段　劇情簡單而容易發揮，角色都很相稱。

第五段　徐琴芳的一段　今劇以此段做「爲最難，琴芳不可謂不努力；然尙有不能盡情發揮之嫌。

第六段　夏佩珍的一段　情節簡單，三個人都不錯，今劇表現，以夏爲最。

第七段　徐來的一段　劇情太平淡，徐來亦顯不出她的長處來。

第八段　胡蝶的一段　情節忽然大變，欲做搭題文章，致有不合理處。胡高雖名人，亦無法使與全劇調和。

奉送一段　劇之結構　劇之結構，□想甚佳。○自己不能與流者，俱用他人口講。最後之提燈會，大可省略。詩日看了一段又一段　女子大半屬懷春　只有顧長天歸好　無怪人人想做官

「健美運動」

全部攝竣

上海有聲影片公司之新作「健美運動」，月來工作情形，十分緊張

○該片導演但杜宇君，以目滿含偉大教育意義，且以公司名譽，殊不惜工本，故從事該片之編導，與及收音攝影等工作，俱非常審愼。盡但君之意，務使此片在形式內容兩方面，皆臻絕頂。因之，擘劃周詳，慘心攝製，每一鏡頭，必考慮再三，始行開拍，而晝夜不息，不以爲苦。前晚拍畢最後一個鏡頭，至天明始已竣定，今日剪接，再過一二日，即可送京檢查云。

全球醫界熱烈推許的德國白濁根斷專藥

梅濁包星

透膜殺菌　澈底除根

特種梅濁包星

主治　尿道腫痛　急性慢性新老白濁　膀胱炎症　婦女淋濁

各藥房均售

專映國產鉅片的最高尚大戲院

新光大戲院

寧波路（即甯京路新新公司後面）電話九四五九〇號

客滿！

今日三場務請早臨

九大導演聯合傑作

三十位大明星聯合主演

女兒經

如此人材　如此貢獻　豈僅空前　勢將絕後

明星影片公司最偉大作

徐欣夫站在卡車上導演「女兒經」時留影、（攝人王士珍）

[illegible]與高占非之「女兒經」

舞刊明日出版

治傷風簡便法

金風多厲。最易傷風。傷風之後。每感頭痛鼻塞。筋骨酸痛。或鼻涕四流。痰多咳盛。茲介紹一簡便治法於後。患者不妨嘗試之。患者於臨睡時。先飲檸檬水一杯。（將生菓舖購得之檸檬切兩薄片。用開水泡之）約五分鐘。再用溫開水服虎標頭痛粉一包。外以虎標萬金油。揉頸部四週。及兩鼻孔。（頸後兩筋須多揉多捏）五分鐘後。即覺頸部輕鬆。筋骨舒暢。再經一晚安睡。次早起床。即完全愈矣。

痰多咳盛者。請含八卦丹一粒。化痰止咳。功效甚大。

本外埠各公司各藥房各什貨煙兌店均有售

虎標永安堂滬行

寧波路（新新公司後面）五九五號　電話九三一五九號